京城日報
夕刊
五月五日（火）

朝鮮總督府法定消毒薬
アイゼル
○消毒○殺虫○防臭○

天覧馬術 第二日

御興深げに拜さる
遊佐大佐の美技 大會目出度終る

【東京電話】天覧馬術第二日は端午の節句五日午後一時半から前日同様宮城内本丸馬場において行はせられた　けふ晴れの陪乗者は全國より選抜された各師團、諸學校等の上技官以上九十六十余名、陪観の人々は前日と同様である

天皇陛下には陪覧遊ばさるを召され御乗馬で午後一時十五分同御馬場に成らせられた　午後一時半より競技を開始　陛下には何れも御熱心に御覧あらせられ御前に妙技を揮つたが、殊に今回唯一の箱ある新界の第一人者遊佐幸平大佐が曲乗大障碍を伴つての馬場馬術、及び先年遠くオリンピックに出場した城戸少佐の障碍飛越ねには陛下にもいと御興深げに拜され、陪観者一同思はず感嘆の聲を放つた。この日の競技は午後四時終了これにて晴れの大會を終へた

◇

それより　陛下には賜茶所に臨御、各皇族方をはじめ陪乗者および陪観者に御茶を賜ひ、侍従武官一同に茶菓を賜ひ、同四時四十分馬場御發御還幸遊ばされた

あらせられた

皇后陛下 行啓
赤十字總會に

【東京電話】皇后陛下には御賜事後初めての行啓として五日午前十時築山澁沢記念館に開かれた日本赤十字社第三十九回總會に行啓、參集せる九萬余の社員に對し優渥なる令旨を賜はつた。なほ　陛下には午前十一時御機嫌麗はしく還啓遊ばされた

財政難は本年も免れぬ
官吏は依然不補充
五日の定例閣議

【東京電話】定例閣議は午前十時閣議、若槻首相以下全閣僚出席、（田中文相缺席）町田農相より補缺選挙系入札の結果は良好な成績を得たと報告、更に失業の現状を述べ井上藏相は『財政難は大藏省にて準備中であるが、本年も財政難を免れぬから各省とも特に考慮し、殊に官吏の補缺は不補充方針を採られたい』と説明し、江木鐵相より鐵道二千萬圓節約を説明して、物價下落の際各省も機構削減の余地ありと思ふとて各省の考究を望み南陸相は三長官會議の結果軍制改革の大綱のみは決定を見た旨報告した後、各事業官廳は財界不況に鑑み緊縮削減を出來るだけ行ふことを申合せ、井上藏相より難級的にアメリカの歳入不足状況を報告するところあり零時散會した

査閲合格者の特科兵在營期
一年六箇月と決定
三長官會議にて

【東京電話】在營年限短縮問題は三長官會議の結果特科兵を除き一律に左の如く改めるに決定した

一、青年訓練査閲に合格したもの（現在は總て一年十月二十日）一年六月

一、青年訓練を受けたもの又は査閲合格のものは現制通り一年十月二十日

即ちこれで在營年限に就き歩兵と特科兵との差別は撤廢される譯である

若槻首相 昨夜歸京す

【東京電話】組閣祭のため西下中の若槻首相は四日午後九時三十分東京驛着『つばめ號』にて歸京し直に永田町官邸に入つた

齋藤總督 首相を訪問

【東京電話】齋藤朝鮮總督は五日午前九時二十五分首相官邸に若槻首相を訪ひ、挨拶を交換した後、朝鮮統治經過に方針に就き三十五分會談の上午前十時辭去した

各方面歷訪
午後拓相と會見

【東京電話】齋藤總督は首相と會見後日金の伊澤氏に挨拶の後十一時五十分陸軍省に南陸相を訪ひ、陸相不在のため次官に傳言を依賴し、又金谷參謀總長に着京の挨拶を述べ、更に正午拓務省に原拓相を訪ひ、これ又不在のため柴安次官と會見、本日午後三時と四時迄の間に拓相と會見するを約して辭去した

山道襄一氏

【東京電話】民政黨山道幹事長は五日午前九時齋藤朝鮮總督を四谷の私邸に訪ひ、會談卅分にして辭去した

知事更迭
閣議決定發表

【東京電話】五日の定例閣議にて左の如く決定し直ちに發令された

任台灣總督府内務局長（二等）　奈良縣知事　小栗一雄
任奈良縣知事（二等）　台灣總督府内務局長　石黒英彦

首相兩三日中
西園寺公訪問

【東京電話】若槻首相は久し振りに入京した西園寺公を兩三日中に訪問し、組閣以來の政局に關する各方面の事情について種々報告する筈

朝鮮救民事業
愈よ近く着手
——各道とも一齊に

窮民救濟事業は屢報のごとく各道で地方起債の認可を待つて直ちに着手される筈であるが、すでに本府よりは各道に對し毎日二、三の指令を發してをり、これが全部の決裁もあと一週間くらゐで完了することになつてゐるから、いよく各道一齊に着手されるのも近日中のことであらうと見られてゐる

何應欽氏
會議へ出席 飛行機で歸る

【南京五日發電】何應欽氏は四日午後五時南昌から飛行機で歸來、直に蔣首席を訪ひ國民會議に出席する事となつた。何氏の態度についての關東側の運動は可成り猛烈らしい

奉天の祝賀會
參會者一千名

【奉天五日發電】奉天支那各機關は南京における國民會議開會を慶賀するため本日一日休業し、午前十時より省黨部に祝賀會を開催したが、參會者一千名に達し司會者臧士毅氏以下國民黨員の演説あり對外的には治外法權を撤廢するため對内的には共匪を討伐し國内統一を鞏固にするため國民會議を成功せしめねばならぬと述べたが、市民は國旗を揭揚して祝意を表してゐる

國民會議
兎も角開かる
反蔣運動を前に 氣勢を擧ぐ開會式
頭株の揃はぬのは淋しい

【南京五日發電】國民政府最初の國民會議は本日南京に召集され盛大な開會式が行はれた。この日南京市内はお祭のアーチや満地紅旗で美しく飾られた。全國代議員は午前六時頃から陸々議事堂に詰めかけ蔣介石、張學良氏等もまた八時頃自動車で乗り付け午前九時定刻開會の鈴と共に各員それぞれ着席したが、蔣氏と常に協力し、古應芬氏等要人の顔が見へぬのは聊か淋しさを感じさせた。傍聽席には英國公使ランプソン、米國公使ジョンソン氏以下各國外交官が並ぶ。午前十時半樂隊の響きひびくと見る間に奏樂が開始され全員起立して黨歌を合唱し、國旗および總理遺像に最敬禮を行つた後、蔣氏は登壇して孫總理の遺囑を朗讀、終つて開幕、宣誓を行ひ午前十一時再び奏樂裡に式を閉じた。午後は豫備會議を開き議事日程を決定し首席代表の選擧を行ふ筈である

重光代理公使
愈よ乘出す
王正廷氏と法權交渉を開始すべく
各國成行を凝視

【上海四日發電】重光代理公使は堀内、林出、木内の各書記官同伴五日夜義南京に赴き王正廷氏と本格的に治外法權交渉を開始することなつたが、廣東問題紛糾の折柄かつ支那側治外法權撤廢宣言を發表した直後交渉開始を提議することは頗るデリケートの關係あると相當意見もあつた如くであるが重光代理公使はそれ等の問題を一切不問に附し白紙の態度で既定方針通り兩國間の特殊關係および利益の調和を圖る案を以て法權問題を解決せんとする意嚮である。若し支那側が勝手宣言を楯に取り日本は無條約國などといひ交渉に應ぜぬが如き態度に出づれば問題は俄然紛糾すべく、その場合日本は通商條約第二十六條の規定による條約の有効を主張する筈である。即ち王正廷氏の出方如何こそ兩國關係および列國關係に二重の微妙な働きをなすもので、その成否は大である。重光代理公使と王正廷氏の折衝は各國は凝視してゐる

焦慮の國府
遂に一方的宣言
外人管轄實施令發表
法權撤廢交渉行惱

【南京四日發電】國民政府外交部は四日午後四時治外法權撤廢に關する一方的宣言を發表した。その内容左の如し

國民政府は領事裁判權撤廢につき民國十八年十二月二十八日宣言を發し、十九年一月一日實施する旨を宣布した。これに對し關係各國は撤廢の原則に賛成し、關係十六ケ月間具體的交渉を進め、關係六ケ國中二ケ國は既に撤廢につき完全なる諒解が國民政府と成立せるに拘らず、英米、伊外**二ケ國は中國政府と國民とが切實に要求する即時撤廢を認めぬのは頗る遺憾である。**今や國民會議を目前に控へ、各國との治外法權交渉が不滿デットロツクに逢着することの宣言をなさざるを得ぬを深く遺憾とする。**政府は同時に在支外人管轄實施條令を發布し民國二十一年一月一日より施行せしむる**が、此の條令は外支人間の紛爭を緩和せんとするもので、我國民の理解と世界各國民の賛同を必ず得るものと固く信ずる

外人管轄實施條令

【南京四日發電】國民政府の發表した在支外人管轄實施條令の内容は既報の如くで（昨夕刊參照）十二ケ條より成るものである

各國共同問題にせぬ
『國民會議へのホンの申譯』と默殺

【上海四日發電】國民政府の一方的治外法權撤廢宣言に對する列國の出方が今や問題となつてゐるが列國では一方的宣言を以て外交の常道を踏破らんとする此の**異端的外交に對しては寧ろ默殺の態度をとるが至當である、而して實際問題として現状の下に在支外人を支那法廷に引つ張ることは不可能なるべく、**斯る行爲をなせば列國と支那間に新事態起り支那は不利な立場に陷るだらうとの説が有力である。即ち國民政府治外法權撤廢宣言は五日よりの**國民會議への申譯的のものであると**見られてゐる

陳濟棠氏
討伐軍に備ふ
張發奎氏とも提携

【香港四日發電】反蔣態度を闡明した陳濟棠氏は蔣氏の討伐に備へて武器彈藥を擴張し急ぎ軍の改編擴充を行ひつゝあり、蔣第一、第五師に擴張し余漢謀氏を第一軍長に任じ、六十三師は黄埔路に沿ひ北進し、五十九師は梅州より東河北江に集中の形勢である。なほ四月來廣西の張發奎氏とも提携成り張軍は廣西進出を企てゝゐるが傳へらるゝところによれば陳濟棠氏は廣西の桂系將領を抱込むべく交渉中で、若し聯かれば廣軍をして蔣氏を窮らしめんとしてゐると、なほ陳氏の總指揮部は韶關に進められた

廣東軍事政府成る
主任は陳氏

【廣東四日發電】廣東臨時軍事政府は四日いよく正式に成立した陳濟棠氏は軍事主任に推されたが廣東省政府の廣東到着をまつてこれと交代する筈である

汪精衛氏通電を發す
第三次代表大會の開會を促す

【北平四日發電】汪精衛氏は香港より四日陳通電を發し、昨年の擴大會議の主張を繰返し、第三次代表大會を開き一切の國事を解決すべしと通電した

肥料叺注文殺到
本府も奬勵

朝鮮農家の主要なる副業たる肥料叺は昨年一枚一平均八錢で取引され約八百萬枚の製産を見たが、今年は昨年に比し藁質も悪く、物價の下落も手傳つて製産地における取引一枚六錢五厘に下落したので一般農家ではこれが生産を見捨て年に入りては未だ僅に三十萬枚の製造を見たに過ぎない。然るに昨年東京、大阪、九州その他内地各方面よりの肥料叺注文殺到しすでに三百萬枚の注文を見てゐるので、本府當局では各道に對しこれが奬勵中であるが、一枚六錢五厘の價値としても優に三四錢ぐらゐの利益があると

齋藤總督の歸任後
知事會議と警察部長會議

齋藤總督の東上のために無期延期になつた各道知事會議および各道警察部長會議は、齋藤總督の歸任をまつて大體知事會議は六月十三日頃より、警察部長會議は十七日頃より召集せられることになつてゐる

銀貨安定に援助を俟つ
國際商議總會で各務氏希望

【ワシントン四日發電】國際商議總會日本代表各務鎌吉氏は開會式後開かれた世界事業景氣恢復部會の席上支那の銀價安定は結局支那自身の自守的方針に俟つが國際商業會議所の援助的態度を希望すると述べた

英國の新地租案
『地價の低下を圖り利用者の便宜を增す』と
藏相下院に提出

【ロンドン四日發電】英國藏相スノーデン氏は四日英下院に對し過般の豫算案説明の際言及した新地租法案——『資本的性質の土地に對し評價額一ポンドに付一ペニーを課税す』——を提出し左の如く説明した。

現在の土地制度が社會的經濟的進歩に對し多大の重荷となり種々なる横暴と不正義との根源となる傾向が漸次增大しつゝあるに鑑み、政府は新土地課税案實施の急務なるを痛感す、立法理由が斯る事態に出發してゐるから實際の地價が土地の耕作價額を越へざる土地に就ては新法律は適用を避ける方針であり、誤算を以て行ふつもりである。新法律適用の基礎たるべき土地評價は來る八月一日現在で調査し五ヶ年毎に更正する。政府の觀るところでは此の法案の直接的効果は國庫收入を增すよりも寧ろ地價を低下せしめ、土地利用者の自由と便宜を增す點において國民經濟上極めて重要な貢獻ありと信ずる

士官校見學團
滿洲より入城

陸軍中將引率の士官學校生徒團將校見學團員二百九十名は十二日朝滿鐵時列車にて滿洲より入城、一泊の上十四日朝京城驛發釜山へ向ふ筈

本社見學

遞信吏員養成所生四十二名は高橋榮太郎氏の引率にて五日午後本社を見學

……會……

弓術競技大會　大日本弓道會京城支部、皆星館主催、根矢師範弓術競技大會は左記規定に依り五月十日（日）午前九時より皆星館道場において開催される

▲日時　五月十日（日）午前九時開始（雨天を論せず）
▲場所　皆星館道場（永樂町ソランス教會内）
▲競技　只二的二十射、候與的二十射落し
▲賞品授與　根矢師範よりは優勝者へ優勝大カップ賞狀優秀者には大賞牌等の寄贈あり其他記念品贈呈
▲會費一圓（粗飯呈上）

朝鮮第一回藝術寫眞展覽會　總督府、裁判所、大學のアマチュア六十名を以て組織してゐる朝鮮寫眞會の第一回展覽會が九日より十二日の四日間に亘つて三越ギャラリーで催される。出品は約七十點

無佛師顕彰會　無佛師寶鏡氏古稀祝賀記念品贈呈に朝鮮師の申込多數を極め合計三千百五十一圓に達するの好成績を示したが未だ送金の必要あり、未だ現金支拂ひなき向きは元町三丁目朝鮮組合方台榮氏へ送達されたしと

台我勉氏應援演奏會　片田德氏の主催で京城府議候補者台我氏應援のため來る七日午後七時半から公會堂で開催、傍聽無料

……人……

◇毛利濟氏（城大總長）午前七時大邱より歸城
◇山本好造氏（殖銀當任監事）五日朝歸東上、三週間の豫定
◇松岡正男氏（本社長）故山下大將追悼會に參列のため五日朝出發東上
◇金東勳氏（京畿道產業部長）五日東萊務課察のため始興、安養、果川方面へ出張
◇古閑秀雄氏（學務局學門教育係主任）四日夕平壤方面出張、四任は十日頃の豫定
◇和田駿氏（全羅鐵道副社長）五日安東發入城
◇松井春生氏（資源局總務部長）八日釜山上陸館濟視察
◇田賀奈良吉氏（東拓顧問）四日夕入城朝鮮ホテル所館▲田中康一氏（西鮮組興南出張所長）五日朝入城同上

航空往來（五日）

▲京城出發　三浦輝三郎氏（大連へ）石橋仙太郎氏（同）福田三太郎氏（福岡へ）
▲京城到着　豐島源一郎氏（平壤より）福田三太郎氏（同）尹珠俊氏（同）

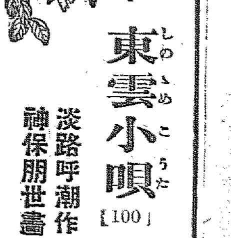

東雲小唄【100】
淡路呼潮作　神保朋世畫

蛟龍變（十）

意外にも何にも、まつたく是は夢にも豫想しないところの突發事であつた。今こゝへ、天下の怪物、一代の風雲兒雲井龍雄が現れやうとは——。

もういくらか酒も廻つてゐたし、しかし心の紐を解きすて、それに場所柄、妓共の手前、いつに龍雄らしくデレリだらりと崩にもたれかゝつてゐた愛三郎は弟大藏のふれこみを聞くより早く

『たに、雲井先生を——』

と、膝に箸。俄にピリツとして頬杖をはなした。そして同時に衣紋をあらためたから、

『おツ是けく』サ、どうぞ此方へ』

お松の松吉に苦勞人だ。他のげんくら龍妓がボカンとしてゐるうちに、さつそく一枚の座蒲團を床の間ちかくそつと直した。

その招かざる客、雲井龍雄は、

『御免——』

その頃年齡は廿六七、云はゞ血氣の青年であつたが然し思ひの外痩せてゐた。そして顔色が惡かつた。そのうへ服裝が下つてゐた。木綿づくめだ。然しその襟のあたりが垢で光つてゐた。此の貧窮極まる一個若年の痩浪士が、幕府を轉覆し、全國幾百萬の失業武士を救濟すべく、必死となつて飛躍してゐるのかと思ふと、同情、共鳴に先立つて、たゞもうナンセンス的の可笑しさに擽ぐられる。然しそれにしても——要は夢としても現在かれが實行しつゝある事はさすがにどうも笑へなかつた。芝二本榎の本陣圓心寺、舘に上行寺に屯する浪士共は、浮浪の徒の常習として去來はげしく、その頽敗一定せずと雖も、双方合せてまづざつと七八十人。むろん惡は放てば即ち化して虎となる連中である。

それを、この瀬柳若冠の身で以てよく御し、よく率ひ、そして着々回天の大壯舉の運動をすゝめてゐるのだから偉い。要するにこの男、雲井龍雄。さてどう安く踏倒しても斷じて凡俗の徒ではなかつたのである。然し、龍雄は無理に無理を重ねてゐた。食に窮した左右の浪人のために、米鹽の料を求めるだけでも大變なとであつた。でかれは疲れたのだ。でかれは當時勝を病んでゐたのだ。顔色が惡かつたのはただしこれ理の當然であつた。夫にしても、かれの眼光はすばらしかつた。

鋭く、いかさま龍思者らしい睨を連發しながら、やがて悠々と龍雄は設けの座に着いた。

初對面の挨拶のゝち、

『さて乾先生。先刻は——』と龍雄が恭々しく何かいはふとする、

『お止しなさい。はツはゝゝ』

と愛三郎、故意と顎か醉つたふりをしながら、

『ねエ、雲井先生、先程も後程もないでせう！いや、拙者の弟大藏がさてどんなことをしやべりましたか、それはとんと何りませぬがしかし、要するに大藏は大藏、拙者は拙者です。なにぶんこの愛三郎、いかに自惚れても時勢論、時では先生の如な憂國の士の前へは出られぬ體です。人間もさてから腐り果てると、ウ、イ、いやもう問題のほかです。……然し雲井さん、エ、龍雄先生。龍雄先生はそれそれ異つたにしたところで、さてお互に是で苦勞人だ。そう言へば……いや、まつたく拙者はつねに然う思つて居りますよ』などと愛三郎は、辻褄の合ない事をやけに喋り散らした。

あすの天氣（6）

高氣壓は本邦方面から南鮮に擴がり、低氣壓は黄河流域を東進しつゝある。全鮮曇つて氣溫は昨朝より五度内外高くなつた。明日は曇つて小雨がある

豫報　曇小雨
五日正午　二三・二
四日最低　九・九

暴風警報
（五月五日午前八時 仁川觀測所發）

風強く降雨あるべし　平南北、黄海、京畿忠南、全南北沿岸を警戒す　低氣壓の中心は黄河流域にあり七八〇ミリを示し、東北東に進行しつゝあり

朝鮮社會事業協會主催の
乳幼兒愛護
週間に賛して

× × × × ×

一
一家の將來の附托も　一國の長興を計る重責も　みな未來の中堅　即ち只今の可愛いらしい乳幼兒の双肩にかゝつてゐる

二
それを想へば家庭の繁榮幸福も此の愛護に基づき　皇國の富强隆昌も亦　此の健否に因つて左右されよう

三
取りもなほさず『強く正しく』『愛らしく』することが母性愛の完璧であり　父兄の之れを援護する犧牲に依つて子煩惱が始めて意義を持つ

四
兒に角　お互の努力の源泉は『此の子だけは』といふ吾が愛兒の出世榮達を思慕する眞情の流露から湧出る

五
愛兒の出世を祈念するために　此の愛護週間に率先して『愛兒保險』の證券を家庭に　そなへて置くことに依つて　週間の意義が更に徹底する

六
無診査にして養老となる本邦創始の『愛兒保險』は『成年祝金』と『利益配當』を附するから生命保險にして定期貯金を兼ねる一擧兩全の仕組みが　此の保險の特長である

東京市日本橋區江戸橋貳丁目八番地
太陽生命保險株式會社
京城府黄金町二丁目百三十五番地
同　京城支社
電話本局二八〇九番

× × × ×

◎保險案内御請求を乞ふ

米國大統領御訪問の高松宮同妃兩殿下
（白亞館前にて）——左より水野海軍少佐・大統領附海軍武官トレーン大佐・出淵大使夫人・高松宮殿下・同妃殿下・出淵駐米大使・國務省儀典係サウスゲート氏

たつた卅人の募集に押寄せたり九百人

しかもポツ〳〵採用とある 本府の給仕さん採用

人件費の節約が祟つて本府の給仕さんが從來の百四十人から百十餘人に減つたといふので、各課でもこれがため三度の茶が二度になるといふからこのところ一石二鳥の倹約ぶりを見せてゐるが、然し何といつても重寶な給仕さんが一昨年來ドシ〳〵減つてゐるので事務の能率に差支へがあつてはとこの七日に給仕さんの採用試験をすることになつた。採用豫定人員は約三十人であるが驚くなかれ、志願者すでに八百五、六十人であるといふから本府の給仕さんになるのも仲々むづかしい。ほんの僅であとは缺員が出來るのを待つてポツ〳〵採用されるといふことで昨年の合格者中にもまだ採用にならないものが四、五人はあるといふ

新町演舞場 遂に解散

大株主赤萩氏が 拂込拒絶のため

道當局において大體許可の方針であつた株式會社新町演舞場は突如會社側から認可申請の取下げを申出でた。その取下げまでの内幕を聞くに同會社は二千株七萬圓の株式としその中赤萩三郎氏が一千株を持ち五百廿一株を參番、四百七十九株を商人、貸座敷業の各檢番が持つことゝなり第一回二萬五千圓を昨年十二月拂込みを了し氷原千氏の名義を持つて申請し着々と進行してゐたが第二回拂込期が近づいた頃大株主である赤萩氏が財政不如意を盾として第二回拂込み不能を表明したので遂に株主間に赤萩氏の責任を糾弾せんとする者あり、二日株主總會を開いた結果株式會社新町演舞場は解散することに決定し、四日當局へ認可申請の取下げを申出たものである

法政機の歡迎準備

茶話會開催

法政大學で計畫された學生の空の使節法政機の訪歐飛行もその出發期も漸く迫つて來たので、通過地の一である京城の法政大學朝鮮支部では校友として大々的に法政機の飛來を歡迎する爲め、來る八日午後七時半から京城驛二階食堂で茶話會を開き、歡迎方法など協議する事となつた

自動車の荷物を 盗み取る新手の犯人

本町署に檢擧さる

京畿道、楊州道ひなどの自動車部へ電話をかけ荷物の到着の有無を確めた上荷物を詐取する新らしい詐欺犯人が現はれたので本町署で内偵中五日楊州行自動車組合から楊州某普通學校某教員の荷物例行李一個（衣類在中價格約百圓）をその手で詐取し入質した曲者を引捕へた、犯人は住所不定金某（二七）とて絶えず各自動車部を見廻り到着してゐる荷物の荷札を見て置いてから先づ電話で受取人の名前を述べて到着の有無を聞き何くわぬ顔をして受取りに來てゐた新手の詐欺である

赤ちゃんの診斷

兒童愛護週間も五日から開かれ、官廳と府内の學校にも鯉のぼりが向ふの屋根の上にもあちらの屋根の上にも鮮かな色を見せて端午の節句です、京城府外各團體主催の乳幼兒健康相談所では本町入口には宣傳塔もたてられ、催し物としては本町で乳幼兒の健康相談、府衞生試驗室の寄生蟲檢査、姙産婦健康相談などが各々開かれました（寫眞は愛婦幼稚園での診斷）

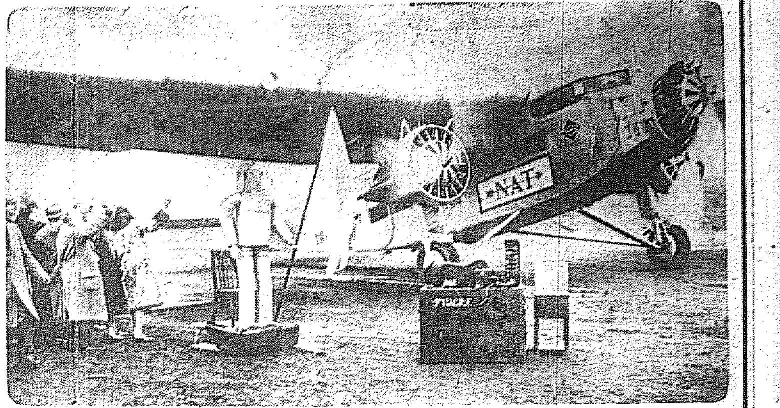

ロボットの合圖で飛行機の出發

ロボット（人造人間）の研究は近來益々進歩し、自在に電話の交換を爲す程の精巧なものが發表されたが最近ニューヨーク、ホンコン間を三十一時間で連するナショナル航空運輸會社の大陸横斷新航空路開通式にはロボットの出發合圖によつて華々しく第一機がスタートを切つた。寫眞はニユウ・ジヤアシイ州ニユウワーク飛行場よりロボットの信號で、ホンコンに向ふ第一機。

赤ちゃんの審査會

明日二ケ所で

兒童愛護週間の催しの一つとして乳幼兒審査會は六日午後一時から府内竹添町の愛國婦人會朝鮮本部京城幼稚園と本町の總督府社會館乳幼兒健康相談所の二ヶ所で催されますが、兒童は滿二歳以下で、一々專門のお醫者さんが診察の上優良な子供さんには賞品が授與されます

假名づかひ改訂修正案

除外例を設ける

【東京電話】文部省の臨時國語調査會總會は四日午後五時半から文相官邸において開會、增田委員長以下委員十六名文部省から中川次官、芦田局長保科幹事その他出席、假名遣ひの改訂修正案に就いて審議を重ねた結果『ジ』『ヂ』『ズ』『ヅ』の用法に就いて左の通り除外例を設けることに決定午後九時二十分散會した

除外例

一、二語連合によつて生じた『ヂ』『ヅ』は元のまゝとする

例、はなぢ（鼻血）みかづき（三日月）

二、同音の連呼により生じた『ヂ』『ヅ』は元のまゝとす

例、ちぢみ（縮）つゞみ（鼓）

三、漢字による國語音、中、通等は元のまゝとす

例、さるぢゑ（猿智慧）れんぢゆう（連中）

四、語源によつて斷る地、治は元のまゝとす

例、ぢめし（地王）せいぢ（政治）

鮮展の監視募集

第十回鮮展の期日切迫したので學務局では看視員募集中で年齢十八才以上の女子で朝鮮語も相當話される推薦者を有する者の中より詮衡する事になつてゐる。應募者は履歴書を本月八日まで學務局に提出することになつてゐる

根室に着く

【根室五日發電】御用日本號は午前十一時五十分根室に着水した

夏場所新番附

今五日發表さる

【東京電話】東京大相撲夏場所新番附は五日午前五時大日本相撲協會より發表された。即ち來る十四日兩國々技館において十一日間大相撲擧行の筈、新番附左の如し

東方（幕内）		西方（幕内）	
大關	大の里	大關	玉錦
關脇	天龍	關脇	[illegible]
小結	武藏山	小結	幡瀬川
前頭	和歌島	前頭	錦洋
同	出羽嶽	同	沖ッ海
同	玉碇	同	清水川
同	綾櫻	同	鏡岩
同	信夫山	同	若葉山
同	伊勢濱	同	雷ノ峰
同	肥州山	同	若瀬川
同	常盤野	同	眞鶴
同	新海	同	吉野山
同	外ヶ濱	同	吉田錦
同	綾の里	同	太郎山
同	大島	同	劍嶽
同	常陸島	同	錦華山
同	清ノ花	同	綾の浪
同	大和錦	同	高登
同	鏡子瀧	同	寶川
張出小結	山錦	張出大關	能代潟
幕下（十兩）		幕下（十兩）	
	朝錦		武藏野
	大潮		潮ヶ濱
	立甲		海光山
	常昇		綾若
	朝の海		双葉山
	番神山		太刀若
	綾昇		瀧ヶ浦
	旭川		金港
	吉の石		鳥ヶ峰
	池田川		越の海
	愛の花		大高山

横綱なしの新番附

出世がしらは山錦と幡瀬川 怪物出羽も返り咲く

春場所新番附は前項の通り發表されたが去る一月の春場所番附と比べるとまづ目につくのが

横綱 宮城山の引退である

出世頭は春場所西前頭筆頭の山錦が常陸岩の引退で張出大關となり西方幡瀬川が一躍前頭四枚目から小結にすゑられたなど異數の拔擢がある。その外躍進したものは東方では和歌島の前頭筆頭に怪物出羽ヶ嶽が芽をふいて八枚飛んで前頭六枚目に、幕内末席の常盤野が

斷然 進み一方西方では前頭六枚目に沖ツ海が七枚も飛躍し、鏡岩がまた小結から前頭二枚目に降落の清水川の次に推され、その方では眞鶴、背川、劍ヶ嶽が同様落ち目となつてゐる。新幕内は東方に鏡子瀧、綾の里

十兩 高の花、また西方から廻つて大和錦が入り、西方も東方から金華山が高昇と共にグンと上つて入幕したが幕内から陥落したものはなくたゞ前場所東方前頭のドンヂリであつた錦甲が退いて土俵に顔を出してゐない

蒲鉾籠を持ち歩く怪漢

釣り錢詐欺犯人か

蒲鉾籠を提して釣り錢詐欺を働く犯人は、昨年十一月府内に現はれて以來、吉野町、大平通り、鍾路四丁目永登浦、本町四丁目と矢繼ぎ早やに出沒し、本町署管内六件西大門三件、鍾路三件、東大門二件龍山署一件永登浦署一件の犯行を敢てしてゐるが、まだ逮捕を見るに至らず、各署では躍起となつて大捜査中であるが、五日午後二時頃府内櫻井町附近に蒲鉾籠を持つて徘徊してゐる廿二、三歳の男あるを本町署林刑事が認め直ちに本署に連行嚴重取調中である顛中には約卅本の蒲鉾があり目下のところ有力な嫌疑とにらまれてゐる

引取人がない

迷ひ兒 七歳の女兒 けふ府廳へ引渡す

去る二日府内太平通二丁目で迷子になつた金簡子（七つ）は本町署から府廳に引渡した、一年一組、金簡子は少し大柄で柴色の洋服を着て判つてゐるだけで五十餘の普通學校へ照會しても不明なので、遂に府へ引渡したのであるが、おかっぱ頭一見中流の家庭に育つた樣子である

少年スリの隠れ家を襲ふ

財布類百餘個を押收

四日京畿道警察部で、河島刑事部長は予てから目星をつけてゐた本町通、三越、三中井、丁子屋、各府内各商店を徘徊し窃盗である府内新堂里二〇九番地の隠家に潜伏してゐた江華郡良道面出生里一〇八生れ住所不定の申某（一六）を格鬪の末逮捕し本署に連行嚴重取調べた處犯行の一部を自白した。それによると申は一定の住所もなく常に府内を徘徊し陸席、寄席、活動寫眞館等の人込み中に紛れ込み掏摸を働いてゐたもので隠家を捜査した處蟇口、財布等百餘個が發見されこの外高級ピアノ、懐中時計、電車回數券金銀貨、メダル等が押收された

狂暴極まる廿六名

間島暴動の片割れ 起訴豫審に廻さる

昨年の世界勞働記念日を機會にその直後續々として蜂起した間島暴動事件の片割れとして放火、殺人、強盗のあらゆる暴虐の限りをつくした中國共産黨員盧石龍外廿九名にかゝる治安維持法違反、殺人、強盗、放火被告事件は京城地方法院檢事局大町檢事の下に取調べ中のところ五日午後二時取調べを終り盧石龍ほか三名は證據不十分の理由の下に不起訴となり釋放された。盧石龍ほか廿五名は全部、治維、放火、強盗、殺人罪として起訴、余罪は殺人十四件、強盗ともに二十餘件にのぼつてゐるものでその暴虐ぶりは到底想像し得ぬものがあるといはれてゐる。起訴された廿六名は直ちに豫審に廻附された

放火ではないか

黄金町の火事で 本町署で原因調査

五日午後零時半ころ府内黄金町四丁目二九七番地宮崎榮良方と同二九八番地高原菊藏方の堺から發火したが消防の敏速な出動により直ちに消止めた。原因取調べ中だが自發の出來事で家と家との堺になつてゐる點から放火かあるので本町署では極力取調べを急いでゐる

持ち逃げ店員

證據品一切を燒き 用意周到な遣り口

山口縣阿武郡宮野村蔡野源次郎の長男喜代治（二一）は數年前から府内北米倉町一四六杉岡京城出張所員として雇はれ中去る二十日午前八時三十分頃店用の補助貨及普手形二十四枚金額千六百圓を持ち出し逃走したことを店主が發見し、取調べの結果同人は同店から集金してこれを着服したもので遂に鍾路警察署に届出でたので鍾路署では目下行方捜査中である

全木浦大勝

【木浦通信】全木浦對大邱醫講軍の野球戰は三日午後二時から公設グラウンドで開始、兩大と今年最初の試合たといふのでスタンドは滿員試合は非常に期待されたが大邱先攻にはじまり木浦軍打撃よく十二點を一氣に入れたのでスタンドは緊張から緩み遂に四十六對六と云ふ大スコアーで木浦軍が大勝した

龍井で示威行進

メーデーの名殘り

【間島特電】一日のメーデーに引續き全間島に亘つて各市の排日運動が行はれ、次で國民會議の終了までには或る種の不穩計畫もあるなど論ぜられてゐたが、三日までは豫期のため何事もなく經過、四日も無事に濟んだが五日朝來龍井某小學校生徒約二百名が、手に手に小旗をふりかざして市内の示威行進を開始、午前十時頃には鮮銀支店前にて路傍演説など行はれ、更に中國國民黨の萬歳を三唱した上、約法の改正、法權即時撤廢等と盛んに叫ばれ、目下市内を行進中、逐次參加者增大の模樣である

星畫伯來城

十日美術倶樂部で個展

我國畫壇における南宗正派の巨頭星六谷氏の朝鮮探勝を迎へた同氏推薦會では來る十日南山町三丁目美術倶樂部樓上において同氏の個展を開くことゝなつたが作品の頒布もなすと（寫眞は星畫伯）

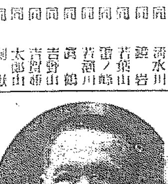

馬の自由畫を募る

朝鮮乘馬大會では馬の自由畫を左の規定で募集してゐるが振つて應募されたいと

一、畫の種類、枚數に制限なし

一、用紙は圖畫用紙（縱九寸横六寸）を用ひ一枚一畫たること

一、一枚毎に學校名、學年氏名を明記すること

一、締切は五月末日とす

一、選者は三戸萬歳、松崎貫夫

一、入選者には記念メダルその他賞品を呈す

一、發表は京城三越内

一、届所は朝鮮軍司令部内朝鮮乘馬大會事務所宛

京城名物 文化まんぢう 大和軒

牛乳値下 平山牧場（電光一三三） ニデシ入（一合一勺）金拾錢

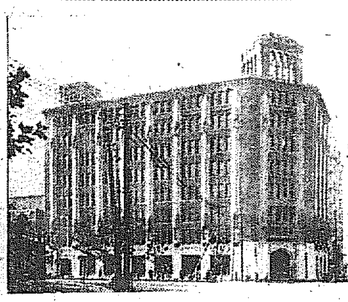

常磐生命保險株式會社

本社 東京市麹町區有樂町一ノ二（日比谷公園前） 電話銀座 一五〇・一五一・一五二・一五三 一五四・一五五・一五六・一五七

滿鮮支部 釜山府草場町三ノ四八 電話 釜山一五四〇 振替口座 釜山五七〇七

其他ノ支社支部 東京、大阪、名古屋、福岡、京都、廣島、高松、金澤、仙台、秋田、札幌、臺北

社長 大谷嘉兵衛

專務取締役 關本英作

滿鮮支部 高橋眞治

實驗者曰く タンセキ病には是れ以上の藥なし パパリン錠 東京 大阪 京城

金牌受領 本椿香油 松風香油 大阪市西區靭中通一 三宅堂

甘 京城府本町四丁目 木村眞三郎 電話本局 一三七五 一二一〇 振替京城四五七 發賣元 大阪 大谷商店

新案特許 南京虫自滅シーツ 絶對安眠 こゝから内には南京虫は絶對入りません

◎南京虫は誠に厄介な虫で如何に驅除するも其の根を絶すことの出來ぬのは皆樣御承知の通りですが

◎此のシーツに依り初めて自然に驅逐出來るのであります

◎御照會次第に値段は早速御回答致します

鷺梁津の鑛泉 一日の清遊と温泉氣分を滿喫せられよ

新装なれる温泉紀文 朝鮮總督府衞生試驗所證明

含有物 カリウム・ナトリウム・マグネシウム・カルシウム・鐵・アニオン・硫酸・炭酸

入浴料 普美を盡したる浴室大衆的にして頗る安價

宴料 家族室・大衆室共に低廉

娯樂品 完備・麻雀無料貸

御料理 祭所獨特の川魚料理漢江を一眸のもとに俯瞰し眺望佳絶にして都人士の浴塵を洗ふのには頗る好適の場所であります

鷺梁津黑石里 漢江橋詰より南東七丁（漢江神社前） 温泉紀文 經營者 大山徹志

頭痛にノーシン

名物 リンゴカステラ 忠南大田 中田堂

りん病 すぐイタミが去りウミが止る 京城 有田ドラッグ 京城府本町 有田ドラッグ商會 電話本局二三九六 京城黄金町 有田ドラッグ 京城明治町 有田ドラッグ あらゆる治療を試みても効なき患者は有田ドラッグへ來れ

六〇六號 金二圓五十錢 一號 右の如き特價にて奉仕す 京城明治町 チエ製藥

淋病 徽毒 チエ診療所 京城明治町

御料理 まつ京城府旭町 電話本局三九一一番

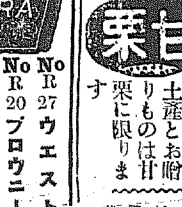

朝鮮特約店 NoR 27 ウエスト形 45 錢也 NoR 20 ブロウニー形 50 錢也 寫眞機械 活動寫眞機 一般材料 京城明治町二 島田誠昌堂 電話本局一九一九番

池田の甘栗 内地へのお土産とお贈りものは甘栗に限ります 京城驛前 池田商會 電話本局七五九番

醫學博士 武田正房 武田產婦人科 京城府明治町二ノ八二（浪花館前角上ル） 電話本局四五四五番

最品付賣出中 萬 キッコーマン醬油 はにシゼルタ はにツワミ 味の素 石鹸

かや 卸 小賣 岩見製綿所 京城本町四丁目 電話本局一六〇一番 支店 京城本町一丁目 電話本局六三三番

忘れ得ぬ思ひ出を語る（12）

船成金時代

興味深き話が續ぐ

元兼二浦三菱製鐵所長　梅野實氏

（寫眞は梅野氏）

天下の三菱が年島開設のため西鮮の地兼二浦に製鐵所設置と決定した大正三年の正月、この初代の主に選ばれた梅野實氏はそれから五ケ年歐洲大戰當時のあの波瀾多き時代を乘りきつて後、三菱を退社大正九年三月滿鐵に轉じ、撫順事務所長・運輸部長の時代を經て理事に昇進・鞍山製鐵所長として滿三ケ年を無事に經へ、その間野村總裁より四代の總裁に仕へ、昭和二年の春功なつて滿鐵王國より退き爾來今日まで併人朱城としてのどかなる月日を青山の一隅で送つて居る

×

『大正三年の正月三菱が製鐵所を兼二浦に設置と決定し、漸く地ならしを終へた所歐洲大戰爭の火蓋が切られたので一寸仕事を見合せて形勢を觀望してゐましたが、鋼鐵類がやたらに騰貴するので、四年六月仕事にかゝる事になつた。その以前から外國にあてその材料を註文してゐたが一向來ない、不自由と考へて調査してみるとその輸送が下づみになつてゐることが判明したといつた調子で仲々仕事が豫定通り進まない』

×

『最初兼二浦では銑鐵のみ年十萬噸を製造する筈であつたが船舶の需要がさかんになつたのでこれに眼ぜんとした、この時その材料たる鋼板の輸出をアメリカが禁じたのでどうにも手の下しようがなく我國は鐵の拂底に喚き、全國の同業者は一大事とばかりに東京ステーションホテルで大會を開いた所が、川崎造船所ではその禁止以前に鋼をアメリカに注文してゐたのでこゝばかりは平氣な顏でドン〱建造して一躍一億圓の利益を收めた、いはゆる船成金の時代です』

×

『三菱でもこれは一大事とばかりに兼二浦を擴張してスチール工場を設けることに決定し、二千六百萬圓を投じ約二ケ年の豫定で工事の竣成を急ぎいよ〱運轉にとりかゝらうとした大正八年に歐洲大戰は終へたゝめにその三百貫は空しくなつた。こゝで萬事が終れば天下の三菱も間が拔けてるやうにみへるが、當時これに成功した川崎は更に手をひろげた結果、遂に數年ならずして沒落した』

『すべてが偶然です、三菱でもこの折少でも儲かつてをれば更に第二次計畫をめぐらすでせうがわずかでもないでせうが川崎に比較しては似手も少なかつた、私はその後直ちに身を引き大連にまゐりました、朝鮮と大連、住めば都ですその何れも懷しい思ひ出がありますよ』（在東京一記者記）

胚芽米を語る（三）

城大總長 志賀潔
總督府警務局衛生課長 西龜三圭
總督府警務局龍山病院長 渡邊[illegible]
京城醫專校長 佐藤剛藏
總督府殖産局 [illegible]
同 殖産局 山本[illegible]
第二十師團經理部長 丸本彰造
龍山陸軍倉庫長 根岸[illegible]
京城醫專教授 成田夬介
總督府社會課 江口寛治
同 消費組合 吉松[illegible]
京城府技師 數野[illegible]
◇
第一高女 井上ミナ
第二高女 小關君代
女子實業 有村[illegible]
女子技藝 井上[illegible]
淑明高女 佐藤[illegible]
京城女子高普 高木[illegible]
◇
昭和生糧米店 島谷勇三郎
龍山精米所 石田[illegible]
◇
本社長 松岡正男
同夫人 同 令子
（紺田事業部主事外三名）

島谷氏　今お話でございました昔玄米を食べてをつたといふ御説に就て、私少し疑ひを持つて居るのでございますが。玄米は玄米でも今の玄米と當時の玄米とは違ふのではないかと思つてをります。現在申します玄米は精米技術が仲々進歩して來てをつても、仲々昔のやうな玄米が出來ないでせう。それで今いふ七分搗とか六分搗が昔のいふ玄米だと思つてをります。

志賀氏　その話は籾の外殼を取る時ですか。

島谷氏　さうでございます。朝鮮において明治初期時代はソッチんといふ石臼で廻してやつたんですが、大抵半分位殼が剝けた時にふるつて玄米を得るのですがその玄米の中にはすでに幾らか玄米といふ程度を過ぎてゐる。八分搗か七分搗といふものが後に殘つてしまふ譯です。今のやうに一定した原度のかぶつたものばかりを玄米といふのでなくして或は今の半搗といふ程度のものが、その當時のいふ玄米ではないかといふ疑ひを抱いてゐるのであります。

この頃私の商賣の上から申しまして玄米の註文が非常に澤山殖えて來たのです。それはきつと玄米がよいといふ御説が大分學者の方々の間にもあるからそれに依つて殖えたのではないかと思つてゐるのですが、若し私の申上げたやうに昔の玄米が五分搗の程度であるといふことが本當としたならば、現在の玄米をおあがりになる御方は或は却つて衛生を重んじて精を失ふといふやうな結果に陥りはせぬかと恐れるのであります。

胚芽米の消化について

森岡氏　この間もよつと胚芽米の話がローダリーの時に出まして有村さんがどうも半搗米はよいが消化が惡いのでいかぬといふことですが、さういふことはございますかね、自分は矢張白米は食つてゐないが、胃氣の豫防に小豆めしを食つてゐる、どうも胚芽米を食ふと消化がわるくて困るといつてをられました。

森岡氏　それは胚芽米でなくて半搗米でないのでせうか、私共東京の震災の時に玄米をくはせられました、それで下痢をしてこまりました。家族の者が運動不足でおつた時にその下痢をするといふのが消化器にはすかどうか分りませぬが、下痢をしたことは確かであります。

松岡夫人　私共震災の時半搗米は得られませぬので玄米でしたが玄米の爲にお腹をこはしたといふ經驗はないのです。その玄米の程度がどの位であるかそこが分りませんが。

志賀氏　これはやゝ理窟になりますけれども玄米を食べたからといつて下痢するといふことはないでせう。今まで玄米を食つてゐた人なら平氣なんですからが必ずしも玄米が惡いとはいへないでせうね。ただ今迄白米を食つてゐた者が急激に一變して玄米になると下痢しませう。色々と七分搗から五分搗、六分搗から三分搗と段々に玄米の方に進んで行けば何でもないと思ひますがね。

島谷氏　一つは玄米を白米と同じやうにして食べることが一つの原因ではありますまいかと思ひます。私は玄米の註文がある時に、咀嚼を充分にして、少量におあがり下さいといふことをお話致します。何かの書物にあつたやうですが、白米三杯食ふ人は玄米一杯か二杯でよいといふやうなことが載つてをりました多量に白米と同じやうに玄米を食べるから胃腸を害する原因になるのではないかと思ひますね。

志賀氏　お話のやうに胚芽米でも半搗米でも、玄米でも、よく噛めば噛む程甘くなりますね。少量食べて、噛んでをれば甘くなりますね。お米屋さんはお困りかも知れませぬが（笑聲）

近頃の婦人は天職を忘れてる

教育者も充分御注意

東京女高師教授　寺尾菊女史談

皮相な外國崇拜者の女子教育論に左右されて、婦人の役目である裁縫や三度の食事まで見て他人まかせにして、落ちついてする仕事や細密な仕事を近頃の婦人は嫌ふやうな傾向が見受けられます。家庭で衣服を仕立てるのと他人に賃で仕立てるのとは、一家の經濟上におよぼす影響ばかりでなく家庭で作つたものはそこに言ひ知れぬ溫かい感情が含まれ、一家の精神教育の上からも大切な事であります。近來の子供が洋服を着用する事が運動するにも衞生上にもよいとして盛んに用ひられて來ましたが、之も仕立屋にばかり頼んで居ては和服以上に工賃が高く、家庭經濟の上からもこまるわけです。そこで日常生活に必要な洋服に關した知識技能をも、一般の家庭で出來るやう學校でもさづけなければなりません。勞働のために或はその他常に外出勝ちの婦人でも女子は女子としての職分を分擔して家庭の經濟上から立派にやりとげなければ、我國のやうな國情では、たれでもはやりきれません。まして一日中家庭にある婦人においては猶更の事です。家庭の仕事をすべて他人まかせに遊んでゐるやうな婦人ばかりが殖えたら、女子の天職を嫌ひ男子と經濟的地位を競爭する婦人ばかりにたつて家庭の破滅を來さないとも限りません。色々の都合で裁縫その他家庭の仕事に自ら手を下す必要のない人もありますが、それでもなるべく他人まかせにせず自分で指圖するやうにすれば、一家の經濟上から有利であります。何事によらず指圖して人にさせるには、その事柄について十分の理解を會得しなければならないものですから、貧賤富貴の別なく、女子として必ず充分に學んでおかねばならぬ事柄で、教育者も教育される者も充分に心得べき事であります

湖（ミズウミ）（一）

昭六ノオ話　第四話　岩本善[illegible]文　岩本正二畫

1、メニウツル、ワカバノスガスガシサ、カホル、ワカバノマヤカサ
2、マツバヤシヲスギテ、ノミチニデルト、フイニ、ワカバノクサムラカラ
3、キコリガヨビトメテ、ムカフニイツテハ、イケナイト言フ
4、ワケヲキイタガ、マタ、キコリハ、ソノスガタヲケシテシマツタ

映畫と演藝

バー經營や待合の女將

その他いろ〱の 人氣スターの内職

華やかさうに見ゆる映畫俳優生活も裏面を覗いて見ればなかなか苦しいものであるが、スターの伸には大河内傳次郎等のやうに自動車まで買ひ込んであり餘る金のあるものもをれば、服裝舊面で八方かけずり廻るものもあり

遺憾なく 浮き世[illegible]振りを發揮してゐる。そこでスターは稼業をやめてもよいと言ふ程度ではあるまいが、内職稼ぎが流行してゐる。松竹蒲田の八雲惠美子は新橋あたりにバーを經營し夜になると算盤パチ〱で忙がしい飯田蝶子も待合の女將になりますといふ。又蒲田の少壯組栗井つる子もバーを開いてゐると言ふ、日活では梅村蓉子が一時

常設館を 經營してあれでなかなか凄いところを見せたといふし夏川靜江は最近ベビーゴルフ場を開いた、山本嘉一老は有名なヤマカ白粉で儲けてゐるといふ。

東亞の千種百合子は神戸の春日野にさゝやかな喫茶店を開いて撮影の餘暇に愛嬌をふりまいてゐる、又帝キネの歌川八重子も待合を開業してゐる、この他さぐり立てるとなか〱澤山にあるが、松竹蒲田の岡田時彦、鈴木傳明の

原稿稼ぎ もいよ〱本格的になつて來た。その他[illegible]的に言ふとラヂオドラマの放送も内職であり百貨店その他の流行衣裳の宣傳モデルもやつぱり内職といへやう又日活ジャズバンドの島耕二、神田俊二等も内職として常設館に出演するし、スターの披露も内職の一つ、スマイルの廣告やその他化粧品の廣告やその他の化粧品の廣告に

顔をかす のも内職だらう又ワンサ女優の中にはエロ稼ぎをするといふ話もあり眞僞の程はたしかでないが、これなども内職といへば言へないこともないだらうし、妾の内職もあるといふ噂もある。

『雄呂血丸』　松竹新作

東京劇界便り　明治座の五月興行

明治座五月興業は左團次、松蔦、壽美蔵、翫子、猿之助等一座に彥三郎時藏も參加する上我當が四年振りの大阪歸りを迎へた珍しい顔觸れの大一座で一日を初日に開演、出し物は特に在來の例に倣はず岡鬼太郎氏の本格的研究に基づき綱太郎院本に依る『假名手本忠臣藏』を特別長時間興行として大序より討入まで十二場を通し上演、松の間の前後には文使と驅付の二場が久方ぶりで勤め、[illegible]と平右衛門大阪の[illegible]は[illegible]判官と早野勘平我當が若狹之助と右馬之丞おかるは松蔦、時藏の顔世御前、九太夫を幸藏、藥師寺は彥三郎といふ配役で當時院本による『忠臣藏』の大通岡鬼太郎氏の演出しは五月劇壇の呼び物となるであらう

喜樂館（六日から）▲『戀愛簡單帳』八巻島耕二、濱口富士子主演▲『脫線御亭主』九巻モンテバンクス主演▼『小櫻[illegible]』八巻澤田清主演

中央館（六日から）▲『寛永御前試合』六巻[illegible]主演▲『[illegible]飛行[illegible]』八巻モンドネル主演▲小唄レビュウ映畫集十巻

夏の生活

蠅の驅除は幼虫のうちに

八代目に一萬八千億

の邪魔者として毎年蠅の驅除をする様に宣傳されてをりますが、この蠅の驅除に限らず何でも發生せぬうちに防止する事が何よりも必要なのであります。即ち幼蟲のうちに驅除するがよいのです。蠅になつてしまつてからは非常に早く繁殖してしまひますから、驅除が困難になつてしまひます。蠅の繁殖は生物中でも最も迅速なものとされてをりますが、それは次の様に、先づ卵は半日の間に幼蟲となり、それが四日も經つと蛹になつてしまひます。蛹などと言つて如何に早く蛹になるかゞ分りませう

その蛹は およそ三日半にして羽化します。即ち蠅となつていはゆる五月蠅といふことになるのであります。そこで更に成蟲になつて二、三日經つて交尾を初めますると三日か四日にして第一回の産卵をします。その卵數およそ百二三十個でありますが、それは右に示した順序によつて各々卵を産みつけるといふ風です。その繁殖状態を數字で示すならば

初代一羽 の蠅によつて、第二代には百匹、三代には五千匹となります。それも四代、五代、六代、七代でいはゆる鼠の子、いや蠅の子算式に殖えて八代目には一萬八千七百五十億といふ莫大な數に上るとヘリツクといふ人が發表してをります。蠅の發生豫防には井戸や塵捨場、溝等を清潔にし幼蟲を殺滅するが最も必要であります

辨當の詰合せ　多少冷まして

春の賑かさと共にピクニツクの好季節となりました。それには行く先でいろんな物を食べ勝ちでありますが、兎角それにはいろんな心配が伴ひ、腐敗した飲食物のために中毒したり胃腸を害したりいたします。それを防ぐには御辨當をこしらへて持つて行くが一番無難であります。處が持つて行つたものが腐敗してゐた例があります、それはお辨當の詰め合せ方がよくなかつた場合が多いのであります。すなはちお辨當は何時でも冷めたものと熱いものと一しよに詰め合せる事は腐敗を早めます。それで多少冷ましたものを詰めるがよいのです。勿論初めから材料の新鮮なものを用ひる必要がありますが、それでさへ右の様に温度に違ひがあると、腐敗しやすいものでありますから注意せねばいけません。

次に簡單なサンドウヰツチのこしらへ方を話しませう。まづ牛肉一八〇グラム、バター二〇グラム、トマト一五〇グラム、鹽、味淋、醤油、味の素、パン三七五グラムを準備いたします。そこで牛肉はロースの處を選び極く薄く平に切つて味の素を混和した味淋醤油に一晩つけこみ、金網にて程よく燒き上げ、バターを塗つたパンにつけ、例の如く重ね、トマトは輪切り同様にして切つたものを前にバターを塗つたパンにつけ重ねて前同様取り合せて用ひます

來青閣

五月八日（金）午後六時半
中村旭製・中村旭美　夫妻聯琵琶演奏會
主催　旭萱會

五月廿四日（日）午前九時より
[illegible]月品交換會
主催　友の會

JODK

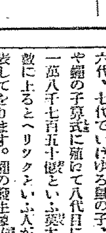

六日（水曜日）
午前十時〇分　氣象概況　各地天氣豫報
同十時十五分　料理獻立『豚の[illegible]』
正午　時報　ニュース
午後零時二十分　ラヂオ學校　日本神話（二）　京城中學校　諏訪[illegible]
同一時〇分　婦人講座　春と誘惑（三）　沈[illegible]
同二時一五分　家庭講座　朝顏の栽培に就いて　百花園　白澤近太郎
同三時四五分　ニュース　公示事項
同五時四五分　ラヂオ體操　職業紹介事項　今晩のプログラム
同六時〇分　お話（A）　手品になりさうな理科實驗　テキスト　[illegible]
同六時三〇分　英語講座　一四ページ　イーデイス・ベンネット
同七時〇分　全國ニュース　公示事項（A）　ニュース　明日のプログラム
同七時二五分　講演（鮮語）　乳幼兒愛護週間講演に就て　乳幼兒の保健　城大教授　李先根
同八時〇分　邦樂演奏（東京中繼）
常磐津　大森彥七　……
同九時三十五分　氣象概況　時報　ニュース　公示事項　天氣豫報　明日のプログラム
同九時五十五分　西道雜歌（鮮語）　金玉葉
一、愁心歌　二、齊逸歌　三、難逢歌　四、巫女歌

將棋新手合（六）

溝呂木七段講評

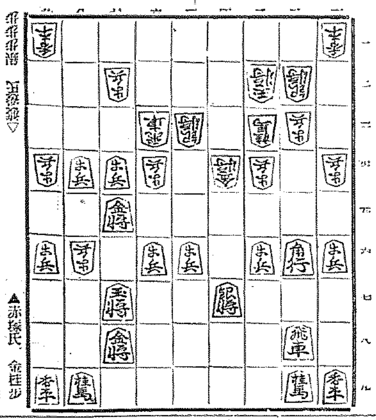

▲赤塚氏　金桂步

溝呂木七段講評　[illegible]

雨衣
朝鮮防水布製造所
（定價表呈）

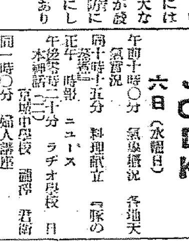

ロシヤ飴
安東縣市場通　大山堂

虚弱に滋養と強壯
無臭ニンニクエキス
滋養卵油　鰻油
井上又七

比較して下さい
色を…その純白な光澤ある色を…
サラツと快いその肌觸りを…その消え心地を…
いつも嬉しいその香ひ誰方も愛するその香ひ…
無脂肪のクリーム雪印
ウテナバニシング・クリーム
淡化粧用　ヒゲ剃り後　美肌美白用
斷然群を拔く雪印
ウテナクリーム
正價卅錢　五十錢
東京本郷　ウテナ本舖　久保政吉商店

眼鏡專門
大學堂眼鏡店
京城府本町二丁目

ノーシン　ノーシン!!　頭痛にノーシン!!!

一般營養障碍及脚氣治療に
アベリー
專賣特許
強力濃厚ヴイタミンB製劑
注射　劑錠　劑液　末粉　裝包
大阪　第一製藥株式會社

集會、講演會等には來青閣を御利用下さい

朝鮮名物　姉妹品　昭和燒肉
牛肉平壤煮

シヤリング工場
解鐵新ウ肥原
板船寸法鐵古
エス麻袋各製
鑛石入麻袋加工改造
當所出石商店
支店　元山府壽町一八

離魂療法教授
釜山府幸町二丁目十八番地
生化醫學會

文化夜具入
值下斷行
製造販賣　高木鞄店
京城本町一丁目

合井南派兩巨頭 近く京城で會見

加藤鮮銀總裁の調停により 通運と朝運の合同方法協議

運合圓滿に成立か

融和圓滿なる機運を見せつゝあつた運送合同問題は、いよ〳〵急轉直下的に最後の解決に近づいた。即ち加藤鮮銀總裁が東京において中野通運社長と國際十河村上兩理事との間に立ち調停に努めたのが

効を奏し 通運側では中野社長が竹井通運支部長、非合同派幹部の野田、境井、粕谷各氏を下關に呼び、合同斡旋につき協議を凝らしたが、その結果こゝ一兩日後には中野通運社長が九州出張の歸途、なほ東上中の千秋朝運取締役が京城において先づ合同大綱を決定し具體的に合同細目の交渉に入ることになつた。これは昨年三月以來合同非合同兩派に業界が分裂し、合同運は斷然難局を脫して

大衆合同 による業務の合理化と鐵道の援助の下に公衆の便利を計つて進み、一方非合同派の運送は強固なる地盤と優秀なる資本および現業者の…とを以て對抗し、各々感情も手傳つて事態を無視した猛烈なる貨物爭奪戰が絶へ間なく續けられ、雙方ともこれがため多大の時間と經費とを浪費し、感情は益々疎隔し、延いて荷主公衆に不安不利を與へる虞れがあつたが、通運としては朝鮮支部および中立業者聯合のため、また非合同のため、現在の泥仕合を勸告し、

最も堅實 なる合同方法によつて健實なる業礎を築げ、荷主公衆にも安心を與へるところの大合同會社を設立するの必要を認め、從來の方針を更めて朝鮮運送に合同を持ちかけやうとしてゐるものである。一方朝運としては紛擾を無視した競爭、運送は合同伸張の精神に反するので、大合同參加希望者のためには何時でも門戸を開放してをり、鐵道としても業界の現狀を憂慮し、その圓滿解決を翼ふ意嚮もあるし、合同朝運を繞る種々の

最も喜び 通運と朝運との合同が實現すれば、現在朝運に與へてゐる以上の援助を附與して作業改善の實現を圖る方針である。なほ現在非合同派となつてゐる業者といへども大合同の必要を痛感してゐながら、合同が實現しなかつたのは、要するに最も確實なる合同を希求し、現在合同派とその合同方法において意見が相違して分裂したものである。從つて互讓の方法に出て、小異を捨て大同に就くことになれば案外に早く合同が實現しやう。しかして

合同方法 中野、千秋兩理事の會見によつて決定されるが要は通運と朝運の合同であるから從來の如き紛糾は起るまい。また中立業者としても兩社合同には喜んで參加しやうと見られてゐる

仁取株主に とつては當然の理由の外、なる合同方を要することは勿論で、上述の理義なくしてしかも不利益なる合併案に反對する者も相當に多いといはれてをり兩取經濟合併の成行きは一般の耳目をそばだてしめてゐる

副業麥稈眞田 裡里に展覽會

松村殖産局長を會長とする朝鮮副業協會では朝鮮農會と共同主催の下に來月三、四兩日裡里に麥稈眞田の展覽會を開催する筈であるが從來一ケ月約六十萬圓からの鮮內需要のあつた同製品は主として內地及青島からの供給を仰いでゐたが、先年副業協會ではこれが材料たる麥稈の試作に成功し、質を改良した上に更に麥稈の利用によつて反當り十圓の工賃を得ることゝ判明した。なほ昭和二年から一昨年迄の成績に徵し、進んで斯業を奬勵することゝなり、昨年は全鮮八ケ所に植つけてこれまた成績見るべきものあり今回裡里における展覽會開催となつた次第である

聯合會提出案 仁川商議決定

仁川商工會議所議員總會は四日午後三時から同會議所內で開催左の如く決議し同四時閉會した

一、退社議員功勞表彰の件については故河野竹之助氏に花瓶、故田中作二氏に香爐を贈呈する

二、朝鮮商工會議所聯合會提出議案の件に關しては『左記既決事項を重ねて要望す』の趣旨のもとに

（イ）海事法規の內鮮統一

（ロ）通信制度及料金の內鮮統一

の二ケ條を再提出する

三、聯合會出席議員の人選は役員一任

仁取對策協議 仁川公職者

仁川公職者聯合會では五日午後七時半から公會堂において理事および常任委員會を開催今後の仁取問題につき對策を協議すると共に府會議員立候補の申合せをなす模樣である（仁川）

金剛電氣總會

金剛山電氣では今期業績を三月末締切り今月二十五日東京において定時株主總會を開くことになり、同本季務は五日頃東上したが業績は前期より遙かに良好であるが配當は前期同樣一割の据置であると

朝煙重役會

朝鮮煙草元賣捌會社では來る十日重役會を開き、月末定時株主總會を開くのであると。併しまだ處分案についてはどうなるか判らぬが、恐らく最後の決算でもあり一割配は承認するものとみられてゐる

半島事業界の中心は 矢張り京城！

全資本の五割七分 金融業は比較的營業良好

昨年末現在京城に本店を置く會社數は

	社數	資本	拂込
株式	[illegible]	[illegible]	[illegible]
合名	[illegible]	[illegible]	[illegible]
合資	[illegible]	[illegible]	[illegible]
計	[illegible]	[illegible]	[illegible]

にしてこれを業別に見るに

商業	[illegible]	[illegible]	[illegible]
工業	[illegible]	[illegible]	[illegible]
金融	[illegible]	[illegible]	[illegible]
交通	[illegible]	[illegible]	[illegible]

資本金一億七千三百七十萬圓、拂込六千六百六十八萬圓である、右が主なるものでその他百九十三社は金融業にして工業、交通の內にてゐる。は相當利益を擧げてゐるものもある大部分は不振狀態で、商業の如きは大部分成績不良と言つてよい位である。從つて最近の傾向としては事業會社の新設極めて少く、合資會社又は個人商店を會社組織に變更するものが多いことで殊に株式會社の新設は極めて少く、合資會社の設立外きは事業界の不振を如實に示すものである。なほ京城における會社は全鮮における會社の三割二分、資本金五割七分、拂込五割七分に當り、京城が朝鮮事業界の中心をなしてゐることを示してゐる

移轉を伴はぬ 經濟合併の成否

兩取關係者を始め 一般に成行を注視

四日の東京電話によれば穗積總督府殖産局長と法制局の審議終了名行(?)して取引所令は本令審に經濟規定上法制局の審議終了名に付けたが京仁兩取の經濟合併はよいが仁取の京城移轉は許可しないと明言したとあり、合井兩派ともに異常の刺戟を與へてゐるが、仁取の京城移轉の不可能なることは殆んど確定的のことと見られ、今や移轉を伴はない經濟合併の成否が問題の焦點となり、

一般の視聽 をあつめてゐるが取引所令の發布の切迫せる前月二十日前後に荒井、小杉兩氏が東上し猛運動を試みたと報ぜられるゝに至つた。かく合併派の猛運動に引きかへ仁川反對側では殆ど運動らしい運動なく日々僅に東上二三の陳情…と同時期に反對側は經濟的合併運動東上の際直に…と共にいはれてゐるが、吉田秀次郎氏は通運の社用で六日夜渡東上の豫定であり、總督、殖産局長、商工課長の要路者が…に東上し、近く發布されるはずの取引所令はこゝ數日一般の

凝視の的と なつてゐるしかして仁川側ではすでに確定的と見られる物產、證券の同時上場の根本方針から見て、たとひ經濟法規とはいへ、兩取の經濟合併は極めて實現性が薄弱であると見てをり、又京城取引所の外、六年間合併に躊躇して來た重役と京取株主に金融した一二の銀行の方面を考慮し總轄ではあるが結局經濟合併は成立するだらうと見る向きもあるが、若し經濟合併を斷行するならばあらためて株主總會の決議

長津江水電計畫で 三菱行惱む

野口氏が讓り受けて 輕銀工業を計畫か

三菱の長津江水電計畫の主事施行…は相當實績があるので、この處分を如何にするかはみものであるが、これは漢陽土地の四月乃至八月迄間保證期限は來る八月迄の二十一日迄であるが、最初計畫して ゐた旗發電のみアルミニューム生産は採算上思ふやうに行かぬので三菱ではこれが如何に處理するかに就ては非常に頭をなやましてゐるとはいはれる。しかし一方最近浮上しては水力發電の需用狀態は非常に少い…では二度まで工事施行認可申請期限を延期した其上最早着工せざる三菱の長津江電化化工業を中止することになれば、或は野口氏がこの權利を讓渡してもらつてこの計畫をすでに貯水池の修補池も實現するのではないかと見られる

分を如何にするかはみものである。然るに最近野口氏はアルミニューム生產計畫を樹て鴨綠江水系赴戰江に十三萬五千キロワット（內ワット使用）の水力發電を申請中であるが、鴨綠江での調査によれば發電費において遙かに長津江水系の方が經濟的であるので、若し

最低四分の利鞘で 補塡に充てたい

商議損失問題に就いて ―陣內會頭語る―

京城商工會議所では五日午後二時役員會を開き既報の五千圓借入金本町通り人力車通行の二件を附議し、終了後議員總會を開き右二件を附議するが、總會提出議案を附議後議員懇談會を開き、商議投資の二千萬圓借入問題に對する役員懇談會の決定案につき協議することになつてゐる役員會の問題に關し陣內會頭は語る

本日の議員懇談會で大體決定するが差々銀行より金融を受けることになれば何れの銀行より受けるにしろ、一旦銀行集會所において各銀行當事者に役投會の成立經過を述べ資金借入れに就き諒解を求めたいと思つてゐる。資金借入れに當つて特に低利を以て融通して貰ひたいなどの要求がましきことは出來得ないことであるから、勿論普通の商業金融として融通を受ける方針であるが、最低四分の利鞘は得たい出來得るならば五分見當を希望してゐる次第である。預金四萬圓もまだ當然ではない。大したことはあるまい

貯銀預金積金

四月末現在高

朝鮮貯蓄銀行における四月末現在の預金積金現在高は二千七百萬五千圓で前月末に比し五十三萬二千圓の增加を示したが前期末に比すれば三百四十八萬二千圓の激增である、內譯左の如し（單位千圓）

種別	四月末現在	前月末對比	前期末對比
普通貯金	[illegible]	[illegible]	[illegible]
特約貯金	[illegible]	[illegible]	[illegible]
据置貯金	[illegible]	[illegible]	[illegible]
積立貯金	[illegible]	[illegible]	[illegible]
定期預金	[illegible]	[illegible]	[illegible]
合計	[illegible]	[illegible]	[illegible]

第二回電氣 事業調査會

六月下旬か

遞信局では第二回電氣事業調査會を開催すべく準備を進めてゐるが多分その時期は六月下旬となるう。となは同調査會では主として發電地帶、送電網の根本方針を樹立する筈であり、企業形態についても諮問することになる模樣であるがこれは朝鮮としての大問題であり早急に纏ることは困難であると共に又現在の電氣事業調査會がどこまでけりをつけるかどうか、當局者間でも一致した意見がないやうである

銀行券發行高週報

（自四月二十六日至五月二日）

一、銀行券發行高平均	[illegible]
內	
正貨準備發行平均高	[illegible]
保證準備發行平均高	[illegible]
二、週末銀行券發行高	[illegible]

鮮銀對外爲替建値（五日）

倫敦	二志〇片八分三
紐育	四十九弗八分三
上海	百五十八兩

鮮銀帳尻（四日）

發行高	[illegible]	[illegible]
正貨準備	[illegible]	[illegible]
保證準備	[illegible]	[illegible]

日銀帳尻（五日）

發行高	[illegible]	[illegible]
正貨準備	[illegible]	[illegible]
在外發行	[illegible]	[illegible]
貸出高	[illegible]	[illegible]

東京コール

當日拂	七厘より
無條件	七厘より
翌日	七厘より

海外經濟電報

倫敦銀塊	一三片八分一
米 棉	九十錢落
印 棉	五錢安
スチール株	一二六弗二分一
アナコンダ株	二六弗八分五
日米爲替	四九弗百分三八
英米爲替	四弗八六仙三二分九
紐育銀塊	二八仙八分三

穗落

內地支店銀行の預金吸集、內地送金は既に前から論議されてゐた問題であつたが▲今度一銀支店では意を決して京城で一千萬圓、釜山で五百萬圓の預金社債を持つことし▲釜山額は京城、釜山ともに先月中旬すでに到着の上コツソリと金庫に收められたとかがこの程漸く判明し▲及川支配人に秘密にしてゐた理由をきくと▲金庫に一千萬圓からの現金が這入つてゐると知れたら爆彈の洗禮を受けないとも限らぬおやないかと銀行屋らしい冗談をいつた

株式（五月五日）

京取短期

銘柄		寄付	大引	高値	安値
京取	前	[illegible]	[illegible]	[illegible]	[illegible]
	後	[illegible]	[illegible]	[illegible]	[illegible]
鮮新	前	[illegible]	[illegible]	[illegible]	[illegible]
	後	[illegible]	[illegible]	[illegible]	[illegible]
大新	前	[illegible]	[illegible]	[illegible]	[illegible]
	後	[illegible]	[illegible]	[illegible]	[illegible]
安取	前	[illegible]	[illegible]	[illegible]	[illegible]
	後	[illegible]	[illegible]	[illegible]	[illegible]
東新	前	[illegible]	[illegible]	[illegible]	[illegible]
	後	[illegible]	[illegible]	[illegible]	[illegible]

鮮定と日步

銘柄	鮮定	日步	代引
京取	[illegible]	[illegible]	[illegible]
新取	[illegible]	[illegible]	[illegible]
鐘紡	[illegible]	[illegible]	[illegible]
大新	[illegible]	[illegible]	[illegible]
東新	[illegible]	[illegible]	[illegible]

東株短期市場

	前日		本日	
	後寄	後引	前寄	前引
東新 當限	[illegible]	[illegible]	[illegible]	[illegible]
安東株式	[illegible]	[illegible]	[illegible]	[illegible]
先限	[illegible]	[illegible]	[illegible]	[illegible]

大株短期

銘柄	寄付	大引	高値	安値
大新 前	[illegible]	[illegible]	[illegible]	[illegible]
大新 後	[illegible]	[illegible]	[illegible]	[illegible]
鐘紡 前	[illegible]	[illegible]	[illegible]	[illegible]
鐘紡 後	[illegible]	[illegible]	[illegible]	[illegible]
日產 前	[illegible]	[illegible]	[illegible]	[illegible]
日產 後	[illegible]	[illegible]	[illegible]	[illegible]
東新 前	[illegible]	[illegible]	[illegible]	[illegible]
東新 後	[illegible]	[illegible]	[illegible]	[illegible]
日郵 前	[illegible]	[illegible]	[illegible]	[illegible]
日郵 後	[illegible]	[illegible]	[illegible]	[illegible]

大株長期

銘柄	前寄	前引	後寄	後引
大株	[illegible]	[illegible]	[illegible]	[illegible]
同新	[illegible]	[illegible]	[illegible]	[illegible]
日產	[illegible]	[illegible]	[illegible]	[illegible]
同新	[illegible]	[illegible]	[illegible]	[illegible]
郵船	[illegible]	[illegible]	[illegible]	[illegible]
同新	[illegible]	[illegible]	[illegible]	[illegible]
鐘紡	[illegible]	[illegible]	[illegible]	[illegible]
同新	[illegible]	[illegible]	[illegible]	[illegible]
日石	[illegible]	[illegible]	[illegible]	[illegible]
日魯	[illegible]	[illegible]	[illegible]	[illegible]

期建玉表

	買方	賣方	差建玉數
京取	[illegible]	[illegible]	[illegible]
大新	[illegible]	[illegible]	[illegible]
鐘紡	[illegible]	[illegible]	[illegible]
東新	[illegible]	[illegible]	[illegible]
仁取	[illegible]	[illegible]	[illegible]
安取	[illegible]	[illegible]	[illegible]

出來高 長期 [illegible]枚 短期 [illegible]枚 累計 [illegible]枚 當日 累計 [illegible]枚

東京現株

銘柄		銘柄	
東株	[illegible]	滿鐵	[illegible]
同新	[illegible]	同新	[illegible]
鐘紡	[illegible]	東拓	[illegible]
同新	[illegible]	同新	[illegible]
朝銀	[illegible]	富士紡	[illegible]
新取	[illegible]	日石	[illegible]
		商毛	[illegible]

期米（五日）

◎仁川

前場	當限	中限	先限	後場	當限	中限	先限
（一）	[illegible]	[illegible]	[illegible]	（一）	[illegible]	[illegible]	[illegible]
（二）	[illegible]	[illegible]	[illegible]	（二）	[illegible]	[illegible]	[illegible]
（三）	[illegible]	[illegible]	[illegible]	（三）	[illegible]	[illegible]	[illegible]
（四）	[illegible]	[illegible]	[illegible]	（四）	[illegible]	[illegible]	[illegible]
（五）	[illegible]	[illegible]	[illegible]	（五）	[illegible]	[illegible]	[illegible]
（六）	[illegible]	[illegible]	[illegible]	（六）	[illegible]	[illegible]	[illegible]
（七）	[illegible]	[illegible]	[illegible]	（七）	[illegible]	[illegible]	[illegible]
（八）	[illegible]	[illegible]	[illegible]				
（九）	[illegible]	[illegible]	[illegible]				
（十）	[illegible]	[illegible]	[illegible]				

賣買出來高 [illegible]石 累計 [illegible]　銀人値段 [illegible]

◇東京

	前場	後場
當寄	[illegible]	[illegible]
中寄	[illegible]	[illegible]
止め	[illegible]	[illegible]
（二）	[illegible]	[illegible]
（三）	[illegible]	[illegible]
（四）	[illegible]	[illegible]
（五）	[illegible]	[illegible]
（六）	[illegible]	[illegible]
（七）	[illegible]	[illegible]
（八）	[illegible]	

◇大阪

	前場	後場
當寄	[illegible]	[illegible]
中寄	[illegible]	[illegible]
止め	[illegible]	[illegible]
（二）	[illegible]	[illegible]
（三）	[illegible]	[illegible]
（四）	[illegible]	[illegible]
（五）	[illegible]	[illegible]
（六）	[illegible]	[illegible]
（七）	[illegible]	
（八）	[illegible]	
（九）	[illegible]	
（十）	[illegible]	

引アト 九十四錢

		前場	後場
◇兵庫	先限 寄付 止め	[illegible]	[illegible]
◇下關	先限 寄付 止め	[illegible]	[illegible]
◇桑名	先限 寄付 止め	[illegible]	[illegible]

鮮內延べ

		前寄	前止	後寄	後止
◇京城	五中	[illegible]	[illegible]	[illegible]	[illegible]
	五末	[illegible]	[illegible]	[illegible]	[illegible]
	六中	[illegible]	[illegible]	[illegible]	[illegible]
	六末	[illegible]	[illegible]	[illegible]	[illegible]
◇釜山	五中	[illegible]	[illegible]	[illegible]	[illegible]
	五末	[illegible]	[illegible]	[illegible]	[illegible]
	六中	[illegible]	[illegible]	[illegible]	[illegible]
	六末	[illegible]	[illegible]	[illegible]	[illegible]
◇大邱	五中	[illegible]	[illegible]	[illegible]	[illegible]
	五末	[illegible]	[illegible]	[illegible]	[illegible]
	六中	[illegible]	[illegible]	[illegible]	[illegible]
	六末	[illegible]	[illegible]	[illegible]	[illegible]
◇群山	五中	[illegible]	[illegible]	[illegible]	[illegible]
	五末	[illegible]	[illegible]	[illegible]	[illegible]
	六中	[illegible]	[illegible]	[illegible]	[illegible]
	六末	[illegible]	[illegible]	[illegible]	[illegible]
◇木浦	五中	[illegible]	[illegible]	[illegible]	[illegible]
	五末	[illegible]	[illegible]	[illegible]	[illegible]
	六中	[illegible]	[illegible]	[illegible]	[illegible]
	六末	[illegible]	[illegible]	[illegible]	[illegible]

大阪期米呼合

	賣方	買方	成組高
當限	[illegible]	[illegible]	[illegible]石
中限	[illegible]	[illegible]	[illegible]石
先限	[illegible]	[illegible]	[illegible]石

◇鎮南浦 黄粟

	前日 後寄	大引	本日 前寄	大引
當限	[illegible]	[illegible]	[illegible]	[illegible]
先限	[illegible]	[illegible]	[illegible]	[illegible]

市況（五日）

◇大阪棉花

	寄付	前場	後場	止め
前場 當限	[illegible]	[illegible]	[illegible]	[illegible]
先限	[illegible]	[illegible]	[illegible]	[illegible]
後場 當限	[illegible]	[illegible]	[illegible]	[illegible]
先限	[illegible]	[illegible]	[illegible]	[illegible]

◇大阪棉絲

	寄付	同引	寄付	同引
五月限	[illegible]	[illegible]	[illegible]	[illegible]
六月限	[illegible]	[illegible]	[illegible]	[illegible]
七月限	[illegible]	[illegible]	[illegible]	[illegible]
八月限	[illegible]	[illegible]	[illegible]	[illegible]
九月限	[illegible]	[illegible]	[illegible]	[illegible]
十月限	[illegible]	[illegible]	[illegible]	[illegible]
十一月限	[illegible]	[illegible]	[illegible]	[illegible]

大阪市中相場

ストリクト・ミドリング	五、六月	[illegible]	[illegible]
ブローチ	同	[illegible]	不變
ベンガール	同	[illegible]	[illegible]

◇綿布生絲

	寄付	止め
前場 當限	[illegible]	[illegible]
先限	[illegible]	[illegible]
後場 當限	[illegible]	[illegible]
先限	[illegible]	[illegible]

◇現物股份 前四五圓

大阪砂糖市場 寄付 大引

當限	[illegible]	[illegible]
先限	[illegible]	[illegible]

日糖（S・T）現物 大阪砂糖現物 賣買中値 十七圓七十錢

株式

棉花反撥に寄高 後 伸惱む

鮑迄皮肉相場

前場 四日軟さへのあと押目買氣の擡頭と二流軟派の煽れ買から軟材に抗して强含んだ折柄、今朝は棉花急反撥の後援に更に强く東西共の高値買に當所も東新十八圓八十錢と一段高に寄付き歩みには九圓丁の手合もあつたが、仕手は警戒態度にして動かず見送り勝ちで八圓六十錢を引けた、環境副へは皮肉材料安の皮肉高、環境副へは皮肉安如何にも妙な風情を見せてゐた。即ち前日の止値同然であつた

後場 前場押目的買氣に九圓關門に突掛けた機先、後場は二流硬派の手仕舞的利喰に氣配甘く東西の小甘き成行に東新百十八圓三十錢と寄付き仕手も見送り勝ちに推移して別欄の如く大引した

休養を了へ 活躍期に入る

双方の見解と環境の推移

三品の反騰から株式は急速な立直り歩調を見せて東新株は百十九圓臺に突掛けて頃來の戾らば賣らんの市場人氣もめつきりと硬化して來てゐる。五十圓上げの十五圓押は四月の整理一巡後いちじるしく濃厚となり、現在の相場から見れば相場の休養期は最早一通り終つて今や活動期に入つた譯であるから目先の成行は注目されてゐる

强氣は 九十圓上げの反動として十五圓押しを見せ、彼岸天井の花見相場は終つて所謂頭出し相場に入つた譯であり、上に國際的にふるい落された揚句であるし、アメリカ不況を氣にする向も多いが、最後的の底入と見れば悲觀材料でなくて樂觀材料であらう。而もその影響も下旬頃から見て我國に與へる打撃は極めて僅少であり米棉の底拔安と急反騰は我紡績會社自體に却つて採算的甘味を生じてゐる。更に內には環境の好轉と共に事態を改善すべき株價の支持があり、政府の對策もある。故に株式は例に依つてヂリ〳〵と小締めて金融相場、株式利廻六分見當までは當然買進まれるであらうと見てゐるがこれに反して

弱氣は 海外不況特に我が國と密接不離な經濟的關係に立つアメリカの證券恐慌の影響は徐々に我國に暗影を投げて來る事は否まれ難く、內外共に購買力の衰退は商人間の假需要を下廻る事は確實でありこの結果は慢性的の不況へと導くであらう。更に所謂合理化なる結果として限産カルテルの成立は一時的には市況安定に貢獻し得るかも知れぬが固定資金の過大から事業自身の金利負擔の過大からそれ等の事業を劣弱化せしめ結局株式自體の收益力の減少から賣買に依る株式の好轉が望まれない、先のスチール株の反落の要因もこの點にあり從つて目先買入氣から戾り値を見せれば當然戾りは賣るべきであらうと見られてゐた

問題は 仕手腰入如何

東京では買方主力甲野が指値と成行にて買物を發し材料安で崩れんとする相場を支持し、一方檀々受株を取行して空頭筋の踏れ上げを餘儀なくせしめ、更に幸塚その他の買出動もあるが克に內市場人氣は岩微狀態勝ちで、斯る材料逆行の强氣の態度を警戒的に眺め斷て波綻を生じるものと悲觀的傾向がとかく濃厚であつた。從つて在來の東硬西軟とは反對に伸惱み東軟西硬の風情を見せて來てゐたのであるが、今朝は米棉の急反騰、ニユーヨーク株式の下げ足のコズミから弗々買氣が旺盛となり、アメリカの再度の恐慌を悲觀された下げ足の急速な點より見て最後的のものと見その反撥から底入完了したと見て、而も之が貿易に與ふる影響もさのみ深刻なものもなく國內的には依然疑證は經濟であり安くなる需度話頭に日銀利下げを宣傳して來るからである。即ち株式の前途は大勞的に悲觀すべき狀態である事は否まれぬ乍ら、目先的には樂觀材料もあり皮肉高を示すべき材料を持つてゐる事も事實であらう。從つて相場の今後は買方の腰入如何にあると見られ、ナバラ買の利喰急ぎならば伸力擱作ら有力仕手の腰入深ければ相當の高値は見せ得るやも知れずと見る向もあつた

本玉

五日前場迄に於る當期短期本玉要移取組高は五千八百九十枚にして、うち百枚以上の建玉內容左の通りであつた

京取 ▲買方 德泰二九〇　古野一〇〇　▲買方 新田四〇〇　日中道二七〇　立山二四〇　古野一三〇

大新 ▲買方 德泰二五〇　西野一三〇　▲賣方 京證二七〇　松山一八〇　日井一四〇　立山一三〇

鐘新 各小口

東新 ▲買方 田中道二三五〇　新田四七〇　山口四〇〇　日栄二四〇　立山一五〇　▲賣方 京證一、三七〇　正山六八〇　古井六七〇　德泰三〇〇　正橋二五〇　成鴻一五〇　日井一四〇　○加田一〇〇

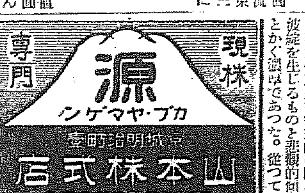

期米

正米不賣れと 南鮮筋賣物に 伸力挫折

氣乘薄閑散

前場 株式は依然强硬なるも正米の賣行きが香しくない際とて…

後場 前場正米不賣れと南鮮筋賣物から氣乘薄の商狀を見せた機先、後場は當不中中五圓七十五錢、先六圓〇九錢と寄付き、期近は二節に五十錢をつけしまゝ釘付となり先物も引續き一、二丁內の浮動を繰返して別欄の如く大引した

硬軟双方 殘存米發表待ち

株界は最近多少活氣づいて來たとはいへ期米は問題の全國殘存米發表が目睫に切迫して居る際とて硬軟双方共その數字如何を見定めた上乘出しても遲くないといふ見地より何れもその發表待ちに見送つて居る向が多い從つて相場も株式高の割り何ひもせずそれかといふてこの邊で買ひ上げる手口もなく殘存米の發表までは此邊小浮動に推移するより仕方のない狀態である

內地市場の 鮮米減少傾向

目下鮮內における各集散市場の在米は四月以來內地賣行き不良と共に著しく激増して來たが然しこれを例年に比較すると仁川の如きは約半數でその他の市場においても妙なく殊に內地各集散市場における鮮米の滯貨は大阪の四十七萬俵

五月一日現在 全國殘存米

五百萬石增か

十一日頃發表見込【東京電話】五月一日現在の殘存米は十一日頃の見込であるが前年の三千百八十萬石に比し五百萬石位の增加の三千七百萬石見當を豫想されてゐる

…以か筆頭で昨年のこの頃に比較すると著しき減少でありその他名古屋においても前年は內地米が十餘萬俵と鮮米が八萬五千餘俵もあつたに對し本年は內地米二萬六千餘俵鮮米三萬四千八百五十四俵と云ふ半數にも達しない狀態であることれは內鮮共に空前の豐作況として思惑熱の冷却によるは勿論日々の需要に應ずる當用筋においても米の賣買きをなす者が尠なき結果と見られてゐる

仁川期米本玉表

	賣方	買方
當限	丸福二〇〇	和八、〇〇〇
同	丸ウ三、七〇〇	丸大二〇〇
同	丸玉七〇〇	丸マ二、〇〇〇
中限	和一六、五〇〇〇	
同	丸福六〇〇	丸ウ四、六〇〇
	丸ス三、二〇〇	丸大二、八
	丸玉三、三〇〇	丸マ一、七〇
	金メ一、三〇〇	
先限	丸福二、二〇〇	和四〇〇
	丸マ二〇〇	
同	丸ウ一、六〇〇	丸ス七〇〇
	丸大一、三〇〇	丸玉二〇〇

南鮮筋 弗々賣進む

當中が買米筋の賣騰ぎで意外の大取組となつて居る關係上先般に對しては降り手を出す向尠なく只朝憎れに依る目先筋の買物に叛骨以來チリ〳〵高を演じたに過ぎなかつたが今朝は正米の賣行き依然捗々しくない所から正米筋系統が六圓以上の指値注文で弗々賣物を賣らし因店や連浦、三百石宛賣進んだのは主にこの種の賣物であつた

堂島前場情報

【大阪電話】今朝場は東京筋、中東筋及中の谷の賣りに對し、岡山筋、來客筋及朝鮮筋が買向つてゐたが、無材料に極めて閑散であつた

當中の賣方 踏み止るか？

當中に多量の賣米を賣繫いで居る連中は正米の下溢りによつて持米を定期に渡すより賣米で賣拔く方が利得となつて來た關係上、中には定期を外して賣米で賣拂いて居

灣米作付增加

【臺灣特電】臺灣の作柄に關しては憂慮されつゝあつた天候も二日より回復した、臺灣全道の蓬萊米の作付は前年に比し一萬一千五百甲の增加であると

堂島市場 仕手の分野

【大阪電話】目下堂島市場における仕手の分野は大體左の通りで賣方 山種二萬石、木德二萬石、小河二萬石、名古屋永岡、村岡、高岡合一萬石、正米筋の買繁九四、五萬石その他▲買方 三品筋、九州筋等▲賣方 灣先三萬五千石、海城二萬石、岡米二萬石、穫壁二萬石、田中百二萬石、牛尾神戶筋各一萬石その他、東北筋、北國筋等

方の山種、岩岡等は依然强方針で村岡は宮中に在ては買建あるも先限より再び硬化しつゝあるが先限より再び硬化しつゝある樣模で村岡は宮中に在ては最近の寄り屋である又田中良は今後も押目待ちに漸次引かんとする模樣で村岡は宮中にあつてはなほ强硬を堅持する意嚮がある、目下のところ岩岡の如きは賣玉が減じる者もあるが然しそれはほんの僅かで最近は又復正米の賣行きが香しくない所から賈米を繋いて居る者は飽まで强硬な態度を固持する者が尠なくないのみか先限が意外の薄商を呈し賬錢を誇張する氣配がないため此のまゝ當中に踏み止つて居る向が多く從つて賈方も斯ふした賣玉に縛られ此邊拔き鐘しの出來ない破目に陷つて居るもの〻如くで先限に對する取引の閑散も斯ふした關係に依るものと見られてゐる

つて賈氣は▲上げ反地の九圓台割れに手かで…十錢中五圓七十五錢先六圓九錢と小締みに寄付き押目買ひに十錢から十二錢と小甘しせしも南鮮筋の賣物出店より注がれアトは九錢から七錢所に安保合ひを續じ六錢と双方氣乘薄閑散に前場を終つた

大阪市中在米

大阪市中在米は四日現在は百五十一萬四千三百七十五俵と前日の在米高に比較して一萬二千六百四十八俵の減少である

京城延べ 依然範圍內の 小往來

前場 四日前後場とも各場順調に推移せる折柄、今朝は株式高唱へ乍ら販仁のやゝ弱含み風情から一回六末十五圓七十五錢と十錢安に始まり七十三錢にて高下を見せつゝ結局寄同本七十五錢と止めた、寄引、高定、出來高左の通りであつた

寄引値 一回六末五七五・七三▲二回六末五七五・七七▲三回六末五七七▲四回六末五七七▲五回六末五七六▲六回六中五六六

高定 五中◦五三〇、五末一五四〇、六中一五七〇、六末一五七

出來高 八千八百石

後場 前場各地の浮動に局限範圍內の小往來を繰返したる機先後場は前場寄引同本の六末五圓七十五と始まりアトも引續き一、二丁內の保合推移を繰返して別欄の如く大引した

正米

京城 一等粳白米十二圓ドタ三等十五圓七十錢丸キ合格玄米一等十五圓六十錢四等十四圓九十錢今搗玄米十三圓七十錢下二錢八圓田錢粳十四錢二十四錢下三錢八十錢粳米八圓四十錢

仁川 丸キ角子丸ヤ有拔三等十五圓三十錢四等十四圓九十錢三等十四圓九十錢四等十四圓三十五十錢丸コ不拔四等十四圓三十五錢籾外米十二圓四十錢地拔米十二圓三十錢一等白米丸仁印六十キロ入一以六十四十錢糙米組合一等白六圓四十三錢粳改良種四錢一圓在

大豆 龍山、長湍、漣川九圓十錢鷄黑八圓四十錢

大豆 龍山丸思長湍漣川漣川九圓十五錢金汗南川新幕八圓九十五錢滿洲天安七圓九十五錢で滿洲品の聯安に品薄なるも此邊伸惱の商狀である

木浦延べ

期近一部解合

【木浦支局電話】木浦市場の期近五月中限並三千六百石建玉あつたが四日後場において一部の解合が成立し解けされたがその石數並に値段左の如し▲石數 一、六〇〇石 值段一五、六六

つよぎよわき

期米 三日以來の崩の懸かなつい先達まで人氣を存かれ出した樣もこの頃は萎花して彌縫と早變りしてゐる

▲從つて相場も保證上げと稱しピンつくものだが先物が六圓臺にのせた頃り一向に伸びさうにない

▲滿氣滿々その春も過ぎ生氣漲らつの五月を迎へたとはいへ目先期米もそうピンつくわけに行かないのが當然であらう

▲例の仁取問題はいよ〳〵京城移轉は絶望となるらしい

▲これで仁川府民が六ヶ年醸みどろになつて奮鬪した移轉防止も漸く酬いられたわけである

▲といふて一難去ればまた一難經濟の合併を認むるとせば釜山移轉の前提だと取越し苦勞する者が尠くない

株式 軟材料に反撥して實戰崩行、賣乘せの武鬪を立ふりかざしてヂリ〳〵と强含んで來た株式

▲棉花の急反撥の支持に九圓臺まで突掛けたもの〻皮肉な相場だマバラが提灯つけるとなると崩れそう

▲だが現在の環境を以つてしては二十圓を一氣に突破を期待する事は無理である事は事實らしい

▲花に浮かれ人もおぼろ、月もおぼろ、風もおぼろの春もたけ今や生氣みなぎる初夏だ、いはゆる爽快の清々しい季節相場も少々躍つてよからう

節婦實傳 維新俠艶錄（21）

橋爪彥七氏作　竹內靜古氏畫

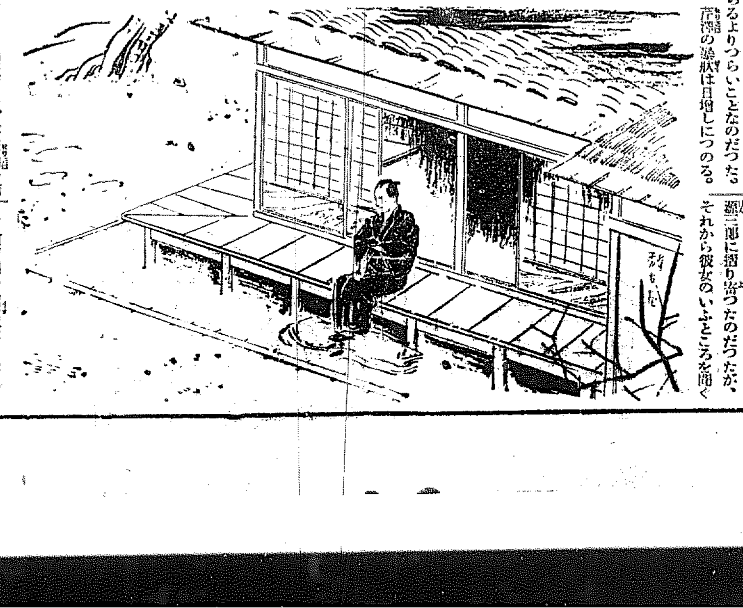

流血の京洛（四）

元來、新撰組の隊規は、峻嚴に渉るほどのものであつて、それを無視さへしなければ、決して罰を立てられる樣なことはなかつたのだが、會津の盟約後、御所の儀ひある者は脱退せい！といふ會津中將からの嚴達によつて、さなきだに殺氣立つてゐた隊士の面々がござんなれ！とばかりに暴れ廻つたのだから無理もない。その中に一人毅然として、然も、堂々然に當つてゐたのが近藤勇だつたいや、それに隨する正義派の面々だつた。

それだのに芹澤鴨は、自家の腹心と共謀しては良民を苦めた。前にもいつた人妻を無理强ひに妾としてゐたことなどは、近藤一味にして取つては新選組の名の爲に身をきらるよりつらいことなのだつた。芹澤の暴狀は日增しにつのる。

今も、近藤は何とかして芹澤を隊組勸退の方にひきつけ、彼の直講行を利用して勤意を一方に進めようとしたのだつたが、所詮無駄な努力であつた——といふよりもむしろ、甘すぎる近藤のからくりにしかすぎなかつた。

妙に二人の氣分がそはなくなつて、芹澤は、默つて席を立つてしまつた。近藤は、それに追ひ言葉をかけようともせず、これまた沈默の人となつてゐる。

その刻限に、鬼頭緩三郎は、京の西北、北野天滿宮近くの龍安寺の門前で、失戀りこれも腕をこまぬいて、深い思案に沈んでゐた。

『木村繼次……木村繼次……』

をりふしに、緩三郎の唇から洩れて來るのは芹澤鴨の本名であつた。武田耕雲齋の一黨水戸天狗黨に在籍當時の名であつた。彼が武田の義軍を脫走して、幕府新徵の浪士組に加はり、芹澤鴨として清川八郎、山岡鐵太郎等と交り、その新徵組に寄をなして遂に新選組の組織後の今日、近藤と共に隊長として君臨してゐることは周知のことではあるが、その何が爲めの脫走かを知る者は曾て無かつたいや、その前身を識べるには、餘りに彼——木村繼次の名は知られ過ぎてゐたのだつた。

とは云へこゝに、鬼頭緩三郎のみは、不思議なことから彼の天狗黨脫退の理由を知り、然も、彼を仇として覘け狙はねばならぬ破目になつてゐたのである。

なぜだらう？

それは……それを知るには、まづ、島原の輪違屋の二階へ戻つて姉小路侍從遭難のあの夜、瀬衣と緩三郎とが、語り合つてゐる時に溯らねばならない。

鬼頭緩三郎が人を——姉小路侍從を斬つた憾みに堪へかねて、瀬衣に酌をさせて醉ひつぶれようとしてゐた時に、瀬衣は、あなた樣——と云つて、思ひ詰つた樣子で緩三郎に摺り寄つたのだつたが、それから彼女のいふところを聞くと、何ぞ知らん瀬衣は、仇討の大望を抱く女であつた。そして、彼女が水戸藩に與した一藩の劍士であつたことなども判然知れた。

『その兄上の名は？』

と、緩三郎が尋ねたとき、

『菅川隼人と申しました』

と淚をこぼしたものだ。

『はて、菅川隼人とは義軍の人として聞き覺えもあるが、天狗黨への妹のそもが、京三界での輕業すとめぢや』

『あい……』

瀬衣は、淚に姿もしめり勝に、答へが咽喉で消えてしまつた。

笑◇話◇集

こいつも理窟

巡査『抵抗すると酷い目に合はすぞ！』

泥棒『あはされまいと思つてやつてるのだ！』

二言なし

夫『活動へ？あゝ明日ぜひ一緒に行かう』妻『あらまだ明日だつて昨日もさう仰言つたぢやありませんか』夫『うむ男子に二言なしだ一度明日といへば必ず守るよ』

京城日報

キング

六月號發賣

滿天下の皆樣！

出世を望む人、幸福を得んとする人はぜひ「キング」を御覽下さい。八千萬同胞諸君の出世成功、一生の幸福の爲に「キング」は常に努力奮勵してゐます。ぜひ御覽下さい。

現代の人物を語る（馬場恒吾）

見よ！新日本四十名家の眞面目躍如！ 稀有の大特輯！

若槻禮次郎 安達謙藏 床次竹二郎 三土忠造 富田幸次郎 鳩山一郎 島田俊雄 井上準之助
濱口雄幸 小泉策太郎 中橋德五郎 犬養毅 勝正憲 山崎達之輔 永井柳太郎 大口喜六 此外
江木翼 鈴木喜三郎 久原房之助 森恪 宇垣一成 秋田清 川崎克 小川鄕太郎 十四名家

▲一家繁榮の秘訣三十ヶ條（これさへ心得て居れば立身出世、一家繁榮疑なし！その秘訣こゝにあり。誰方も是非お試み下さい。）

▲大アマゾンの日本新植民地（九州四國を併せた大面積の處女地が新に日本の植民地として諸君の開發を待つ！前途よ！行け南米の理想鄕へ）…末弘嚴夫

▲佐渡金北山遭難手記（友と共に九死に一生を得た勇敢な少年が身を以て綴られた大冒險談！諸君よ讀め！）…中學生 笹田幸穗

▲高松宮殿下の御高風（未だ世に知られざる有難き御逸話！）…松坂屋主 伊藤次郎左衞門

▲給仕から世界的大學者（貧しき農家に生れ給仕から苦學奮闘！遂に理學博士となり學界の名譽たる學士院賞を得るに至った涙の立志成功物語）

▲一度に頭が五樣に働く青年（世界の驚嘆！全く事實とは思へぬ不思議なお話）

▲平氣でやってる間違ひづくし…三天名家

天理教教祖 **中山美伎子**…奥谷文智
（感激の宗祖物語）
今や海内外數百萬の信徒から神の如く崇められてゐる天理教々祖中山美伎子の感激物語。數奇波瀾を極めたその生涯には何人も涙なしには讀めぬ大名篇！天理教信徒は勿論、何人も見逃す事の出來ぬ感激の讀物です。

▲相撲百般物しり問答
相撲の見方と力士の席、儀禮の初まり、年寄と株式、一番強かった力士、土俵のつくり方、四股、拍手、櫻花等々相撲界の事を色々教へた精確記事で、これさへあれば誰方でも一躍相撲通になれます。

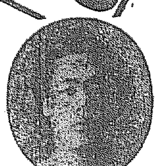

▲娘天晴れ眼が高い（結婚ロマンス）…宮井國男

▲光頭大會漫畫見物記（思はず吹き出す頭痛ナンセンス）…吉岡鳥平

▲面白社會漫畫（吉岡鳥平、細木原青起、池田永一治、水島爾保布、小野佐世男、前川千帆…等日本漫畫界の大家總出の大壯觀！トテモ面白くて諷刺にとんだ名漫畫ぞろひ！）

▲處世雜話…本社々長 野間清治
▲亂の日を忘れず…吉田豐彥
▲滑稽新發明さまざま…
▲御座敷競技さまざま
▲寳島の秘密…
▲しの字嫌ひ…

二大計畫

大懸賞募集（小說・實話・寫眞）
賞金は全く驚くばかりの大懸賞！誰方もお早く御應募下さい！詳細は本誌にあり。

大懸賞長篇小說人氣投票
オルガン、映寫機、カテイカメラ、蓄音器、腕時計、卓上玉突等々トテモ豪勢な賞品千數百點

千年の秘書秘術公開

忍術秘話

日本一の忍術研究家！ 大澤休象先生發表

◇忍術の起り◇伊賀流と甲賀流◇猿飛佐助と霧隱才藏◇五遁の術◇仁木彈正◇鼠小僧と石川五右衞門◇忍びの六具◇地雷也の蟇の術◇怨敵を眠らせる術等々今までありふれた荒唐無稽のものではなく眞に有用と多年の苦心努力の結果研究し得た忍術の秘傳公開！

面白いく特別五大讀物

▲名人發憤 ぎつちよの甚五（愚鈍な甚五郎が日本一の名匠となるまでの物語）…菊池寛

▲勇俠 返り討天下御免（主君の爲に無双の快傑が大活躍！一讀血湧き肉躍る！）…永瀨英一

▲感激物語 太陽の子（愛する女のため一身を犧牲に働く男の純情！）…福田正夫

▲萬人熱淚 無賴漢（友情に感激した不良青年が戰場で大勳功！）…加藤武雄

▲俠士有情 忠治地藏の由來（哀れな老人と娘の爲に大親分忠治が惡しきを懲らす大俠腕！）…磯村野風

白夜は明くる 久米正雄

文壇の巨匠久米正雄先生が渾身の努力を以て始めて雜誌に執筆された非常な大傑作！一人の快青年を中心に美しき二人の處女が爭ふ戀の渦巻！一讀血を熱し、青春の胸に迫る大戀愛小說！目下社交界、男女學生間で素晴しい人氣！これこそ今春文壇唯一の大傑作！

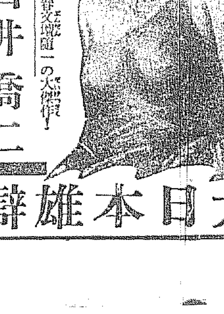

▲時代小說 天晴れ啞將軍…白井喬二
▲諧謔小說 婚約時代…佐々木邦
▲純愛小說 大地に立つ…野村愛正
▲外國講談 噫無情…天狗太郎
▲家庭小說 燃ゆる花…菊池幽芳

美男快俠 小松龍三

新掲載 連續講談 講釋界の第一人者 大島伯鶴師一代の大熱演

義に強く、情に厚き、美男俠士小松龍三こそは天晴れ男の中の男一匹、幕末維新を飾る美しい彈だ！或は勤王志士と交りを結んで南船北馬、或は幕府方の役人を相手に獅子奮迅の大活躍、或は俠女お時との戀など……一讀痛快淋漓！手に汗にぎる波瀾重疊の物語！こんなに面白い名講談は又となし。何人も見逃す勿れ

▲美人薄命 心の日月…菊池寛
美しきが故に惱む麗子はどうなるであらうか？文壇の大御所の代表作とまで評判されてゐる程の大傑作小說

▲捕物合戰 牢獄の花嫁…吉川英治
謎の美人の後をつける名同心に突如！危難の見舞！ハツと息づまる樣な痛快場面展開！飛び上る程面白い

▲怪奇探偵 黄金假面…江戸川亂步
探偵の前網より逃れた怪盜ルパンは何處へ行く？又々大東京を驚かす大事件！眞に探偵小說中の白眉！

▲金言は世に勝てり…馬場恒吾
▲處女の信仰…諸名士
▲須之原の時代…代議士 東郷實
▲花園に問ふ…吉岡彌生
▲名言面白種はなし
▲內外話題の人々…
▲野球大覇業並に相撲大觀覽…
▲一語千金萬福のコツ物語…

定價五十錢 送料三錢 東京本鄕 振替東京三九三〇

大日本雄辯會講談社發行

外務省關係の整理
各項目につき審議
行政整理準備委員會

【東京電話】行政整理準備委員會は五日午後一時半から首相官邸に開會、江木鐵相以下各委員出席、外務省關係の整理について審議を進め

一、對支文化事業部を民間の手に移すこと
一、現在の通商局と商工省の貿易局を合併して一局とし外務省又は商工省に置くこと
一、情報部を廢止し情報の事務は大臣官房で行ふこと
一、在外大公使館の人員を整理すること
一、領事館の整理と領事、總領事を整理すること
一、外交官の在勤手當を廢止すること
一、外務省の機密費を減額すること

等につき意見の開陳あつたが未定のまゝ午後五時三十分散會した、次回は七日午後一時半から開會する筈、なほ在勤手當廢止については他省とも關係あるので外務省關係の整理と別個に調査研究する方針である、なほ次回委員會には會計檢査院長から行政整理につき私見を聽取する筈である

支那問題等で
政友會政務調査
きのふ拓務部會開會

【東京電話】政友會は五日午後二時政務調査拓務部會を開き今後の調査題目を

一、外地、内地を一貫する拓殖政策
二、外地、内地間の負擔の公平を基調とする一般的制度の革新
三、海外移民政策

とし、特に當面の問題として

一、旅大問題
二、台灣霧社事件
三、滿蒙交渉停頓に對する政府の責任
四、滿鐵總裁の職務責任

等に就き意見を交換の上左の申合せを決定四時半散會した

申合せ

最近に於ける滿洲諸問題に對する支那の態度は我が權益を無視すること甚だしく、これに對する我當局の態度は盲從退嬰を極め遂に彼等をして再び旅大回收の暴言を敢てせしむるに至る、吾人は國民と共に斷じて之を默過する能はず

原拓相
滿鮮視察
六月に約一ケ月の豫定にて—

【東京電報】原拓相は來る六月初旬約一ケ月の豫定で滿鮮地方の視察旅行に上ることになつた

齋藤總督
拓相と會見

【東京電報】齋藤總督は五日午後三時原拓相を官邸に訪ひ會談卅分にして辭去した、なほ安達内相は午後三時若槻首相を官邸に訪問した

鮮米移入額激增
移入統制失敗

【東京電報】米穀調査會報告としての朝鮮米移入統制問題に就ては昨年來の米穀調査會、米穀委員會並に臨時の米穀法改正案特別委員會等で屢々論議され農林省では拓務省、朝鮮總督府と協議打合せの結果、大藏省預金部より前後二回に亘つて一千五百八十萬圓の低利資金を總督府に融通し、朝鮮銀行の手を經て民間の農業倉庫業者及び農家の籾貯藏等に對してこれを貸付け、鮮米内地移入の月別平均化を企圖したが内地における三千萬圓の籾貯藏に對する資金と同樣、朝鮮でも低利資金借入れによる籾貯藏に對しては一般に躊躇の色あり、その成績は極めて不良で第一回の低資五百八十萬圓も十分に消化されず第二回の一千萬圓の如き貸付額はその半額にも達せぬ狀態であるその結果として内地への月別平均移入計畫は當初の期待に反して全く失敗に歸し、昨年十一月以降本年四月中旬迄の移入數量は前年同期に比し百四十三萬七千九百九十五石の增加を示した、殊に本年二月三月の如きは前年に比し倍額の移入を見てをりこれがため内地米價は非常に壓迫されてゐる、依つて目下農務省では之が善後策につき腐心中である

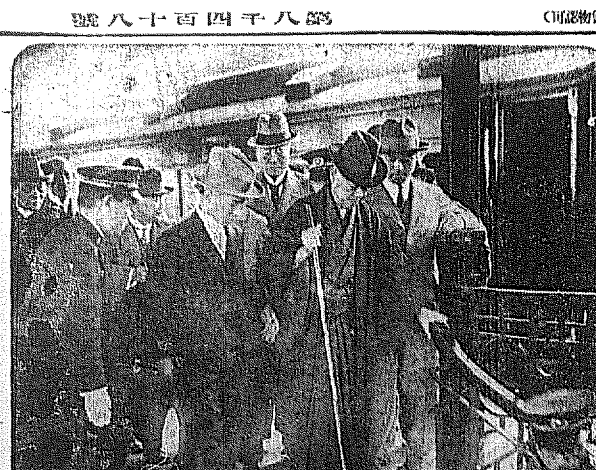

◇西園寺公の都入り

興津坐漁莊に滯在中であつた西園寺公は三日午前九時四分興津發列車で上京。午後二時廿三分新橋驛着。久方振の歸京とあつて驛には政界の人々多數の出迎へあり直に駿河臺の本邸に入つた(寫眞は新橋驛ホームにて歸京した西園寺公×印)

米大統領の演說
國際商議總會席上に於いて

【ワシントン四日發電】國際商業會議所第六回總會は世界の有數實業家二千餘名を集め四日午前十時當地コンスチチユーション・ホテルに開會式を擧げた、米大統領フーヴアー氏は歡迎演說において

それ〲の國内で威力を有する諸君が結束して各國の政治家を動かし軍備を制限されたいことを懇請する、世界主要國の軍費は年約五十億弗に上るがこの軍費は人民の負擔より成り世界經濟進步を妨げる最も大なる一因である卽ち此の支障を除くことは世界的不景氣に沈淪する人類への最大奉仕である

と述べた

土耳古大統領
ケマル氏再選さる

【アンゴラ四日發電】土耳古共和國大統領ムスタフア・ケマル氏は任期滿了のところ四日の全土耳古國民會議にて全員一致再選され一九三五年まで在任することになつたケマル氏は一九二三年以來その職にあり今度で三期續いて在任した譯である

世界紡績工場の
棉花消費高

【マンチエスター四日發電】紡績業者國際聯合會機關紙國際棉絲商報は世界綿絲布業に關する一般的調査報告を發表したが、これによると一九三一年一月を以て終る半ケ年間の世界紡績工場の棉花消費高は一千百十六萬四千俵で前年同期に比し二百三萬八千俵の減である、又同期間世界紡績錘數は一億六千三百五十七萬一千で一九三〇年七月を以て終る半年間に比し五十三萬七千の減である、しかして英國において二十七萬四千アメリカは同樣六十八萬六千の紡錘をそれ〲減少したがこれに反し日本は同期に十一萬九千、支那は七萬六千を增加してゐる

若槻首相
前拓相を招致

【東京電報】若槻首相は五日午後二時半松田前拓相を官邸に招致し松田氏は會談時餘にして辭去した

齋藤總督—
拓相會見内容
朝鮮統治に關する
諸般の政務報告

【東京五日發電】齋藤總督は五日午後二時半から原拓相と官邸にて約三十分にわたり會見、朝鮮統治に關する諸般の政務並に間島方面の近狀を報告し、朝鮮總督府より拓務省に回附した取引所令、無盡業法、信託業法等の諸法令を可及的速かに處理され度しと要望した、右に對し原拓相は取引所令、無盡業法は既に審議を了し、信託業法は目下審議を急いでゐるから近く閣議上程の運びとならうと答へ、なほ二三朝鮮統治に關する質問をなした

特科隊在營
年限短縮豫定

【東京電報】昨秋の徵兵檢査に合格した各特科隊兵卒の在營年限を一年半に短縮することを何日から實施するかは未だ決定には至らないが實施するとせば次の如くなる筈である

一、近衛以下各師團及び混成旅團特科隊本年一月十日入營の者より實施し明年七月九日又は十日除隊せしむ
一、第十九師(縮刷)特科隊昨年十二月十日入營の者より始め明年(七年)六月九日若くは十日除隊せしむ

蔣介石氏の
國民會議開會の辭
一萬語に及ぶ演說

【南京五日發電】蔣介石氏の國民會議開會の辭は一萬語におよぶ長文のもので要旨左の如し

孫總理の遺囑を奉じ國民會議を召集するは同慶の至りである、國民會議の使命は約法の制定、國内民政再開の解決及び一切の不平等條約廢止の目的達成にある、今日數日間各委員は一致結束し、民國の和平統一及び建設完成に關する各重要議案を討議されむことを希望する

ソヴエート要人
反旗を翻へして
上海に高飛び

【ハルビン五日發電】露に東支鐵道商業課長ネヲビハノフ氏がモスコー政府の召喚命令に服せず密かに上海に逃避したに就て大連駐在極東林業局代表エベルト氏(有力な共産黨員)の重要書類を携帶突然上海に高飛びしたと傳へらる▲が北滿に於るロシア要人にし本國で政府に反旗を翻へし高飛びする者增加の傾向にありと見らる

◇—ソルター氏入京

中華民國の視察を終へて來朝した前國際聯盟財政經濟部長サー・アルサー・ソルター氏は二日午前九時東京驛着入京、出大藏政務次官、森賢吾、津島財務官等の出迎へを受けて直ちに帝國ホテルに入つた(寫眞は左より島津財務官、ソルター氏、森(前財務官)及秘書官)

露支會議に
胡氏專門委員一行
モスコーに向ふ

【ハルビン五日發電】來哈中の南京政府東鐵督辦胡成鎭氏一行は露支會議の專門委員として六日モスコーに向ふが東鐵問題を中心として露支交渉につきロシア側では交渉が長びけばそれだけ成功の可能性が充分にある、東鐵問題の日支露の國際關係に鑑みこれが解決が容易でないとの見解を有し日本に氣兼ねしてゐる、なほ會議は相當長期に亘るものと見られてゐる

歐亞聯絡會議
獨逸の不參加で
暗礁に乘り上ぐ

【東京五日發電】鐵道省では來る十九日から開催豫定の第六回歐亞聯絡會議の準備を進めてゐたが四日夕刻突如ドイツから同會議不參加の旨通電し來た、其表面の理由はソヴイエト・支那との間に紛爭中の東支鐵道管理問題が決せざる限りドイツは會議參加を欲しないといふのだが、事實はソヴイエトとドイツと多年の感情のもつれから同會議よりドイツの脫退は事實上歐亞聯絡の意味をなさず、殊に會議切迫の折柄鐵道省は大いに狼狽し直ちに同會議で出席を承認しながら今俄かに不參加表明は遺憾とし抗議したが歐亞聯絡會議は暗礁に乘上げた形となつた

京城商議總會
損失補塡案は
九日更に懇談

京城商工會議所議員總會は五日午後三時より開かれ、二十五日より開かれる朝鮮商工會議所聯合會へ『私鐵補助增額要望に關する件』および出席議員は陳内會頭、古城副會頭とすることに決し、本町一、二丁目人力車通行制限に關しては實施方善處を求めることになり、なほ五千圓借入の件も可決したが、問題の特別會計損失補塡案については懇談會として協議し、なほ研究して九日午後二時より更に懇談することになり、同五時半散會

大忠北建設期成
陳情委員
報告會

【淸州特電】既報の通り大忠北建設期成會陳情委員五名は三日上城して本府要路に陳情し一行は五日午後十二時歸淸した、驛前において安藤委員より出迎者に向ひ總督局長より本府において新聞記事の如き意嚮は全然無き旨言渡ありしことを報告した、尙委員は五日夜七時より、公會堂にて正式報告會を開催する筈

全道の麥作
不順の爲め不良

各道種苗場における四月中旬頃の試作大小麥作況を見るに冬期中の氣候が昇降の差甚だしくかつ降水量も少き上に稀な旱魃被害に遭遇せしため十三道中三、四道を除く外殆んど凍傷を蒙り初旬の氣溫上昇せるもなほ伸長捗まず作況を害してやゝ成績不良の模樣である

入絹取引所
福井に好轉

【東京電報】最近商工省においては人絹商品取引所〔…〕際取引の現

東拓第二次異動

東拓では五月二十一日の臨時株主總會において澤田、岡田、齋藤三理事の引退に伴ひ社員中より後任理事一名を選任することになつてゐるので、これに伴ふ第二次異動を行ふことになつてゐるが、第一次異動の際動かなかつた人々のみの異動に止まる模樣で、小樽支店長は本店榮轉の有力な候補者と見られてをり、田淵、佐方兩氏何れが理事となるにしてもその後任に擬せられてゐる

四月中の
對支貿易
大藏省發表

【東京電報】大藏省發表=四月中の支那關東州及び香港との貿易は左の如し(單位千圓)

輸出	二一、六五七
輸入	一六、七五九
出超	四、九二八

これを昨年同期に比せば

輸出	九、九六三
輸入	二、九三八

をそれ〲減少し、一月以降出超累計は四百八十一萬三千圓となり昨年に比し二千二百四十八萬二千圓の減である、地方別に四月中の前年同月との比較を見れば

▲輸出增加地方無し

▲同減少地方

滿蒙	六、一六一
北部	一、五四一
中部	一、三八一
南部	一、二二六
關東州	二、九〇七
香港	八三七

▲輸入增加地方

中部	九四五
香港	二八

▲同減少地方

滿蒙	一、一七二
北部	四〇二
南部	四八七
關東州	一、八二七

普選七周年
祝賀會
民政本部にて

【東京電報】民政黨は五日午後二時から本部に普通選擧後七周年記念祝賀會を催し安達内相、小泉遞相外百五十名出席盛會裡に四時過き散會した

宮城一區
無競爭となる

【仙台電報】宮城縣第一區補缺選擧は四日來立候補を宣した長門□三氏が辭退して民政内ケ崎作三郎、政友富澤清作二氏は無競爭で榮々と當選することに確定した

太平漫語

支那の國民會議は兎も角開かる。兎も角開かれたのだから、その效果も兎も角疑問である▲代表議員の顏ぶれが第一揃はない。一方では反蔣運動が烽火をあげてゐる。蔣介石氏の焦り氣味が見れる▲蔣介石氏と張學良氏との關係も危ふい。この點觀客席から見れば興味津々たるものがあるが、それだけに會議の成果が疑はれる▲孫文氏は國民會議の開催を叫び續けて死んだが、こんどの會議が孫文氏の待望してゐた會議かどうかは頗る疑問だ。こんどの會議が蔣介石氏のための會議であつたら恐らく孫文氏は地下で志の違つたを大いに嘆じてゐるだらう▲會議は華々しく開かれたやうではあるが孫文氏の遺像とその遺詔は會議の緣起にまつられてゐる。しかし、廣東の反蔣派も、おそらくその首途に當つて孫文の遺像と遺詔を恭しく禮拜したことであらう▲今日の支那で孫文氏が偶像視せられ、遺詔がお筆先きになつてしまつたことは致し方ないとしても、遺像とお筆先きをあつちからもこつちからも引つ張り凧にしてゐるのが支那の實際だ▲今日のところでは孫總理の名において國民會議を開いた蔣介石一派と、孫總理の名において蔣介石一派を倒さうとする一派がかち合はせをしてゐる。面白いといへば面白いが、面白くないといへば支那のためこれほど面白くないことはない▲日本の一部には、支那のかういふ面白いそして面白くない狀態をむしろ歡迎してゐる向きもあるが、この考へほど日本をあやまらせ支那をあやまらす考へはない▲こんな考へ方が日本の一部にある以上は日支の間に橫たはる歪んだ關係はなかく以て清算されさうもない。日本はかういふ考へ方からまづ清算してかゝらねばならぬ▲總督府の給仕卅人の募集に押寄せた少年九百人給仕になるのは高等官になるより餘程むづかしい。むづかしい試驗をパスしても、見易い試驗をパスしたものより偉くはなれない—

暴風警報
(五月五日午後八時 仁川測候所發)

低氣壓の中心は山東省に在り七百五十六粍を示し東北東に進行しつゝあり
風強く降雨あるべし
咸鏡南北兩道沿岸を警戒す

人

◇サマラギ氏(ヴイクター會社朝鮮支配人)歸鮮中のところ歸東挨拶のため五日午後來社
◇松村殖産局長 目下濱松、大阪、鹿兒島各地開催中の博覽會視察中の處十三日頃歸任の筈
◇土師商工課長 目下東上中の處十日頃歸任の筈
◇赤木萬二郎氏(元京城師範學校長)來る十日行はれる同校創立十周年記念式參列のため五日夜東京より入城
◇小林商占氏(林野調査委員會副事務官) 五日慶尚南道管内へ出張

臨時船舶職員試驗

來る五月十日から淸津海事出張所に於て臨時船舶職員試驗を執行するが其の種類は左の通りである
沿岸乙種二等運轉士
發動機船二等機關士
沿岸發動機船二等機關士

われ等の選良—
立候補者の旗印
先づその抱負を聽く (19)

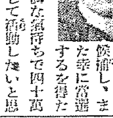

實謙

私は純眞な氣持ちで立候補し、また幸に當選するを得たならば同樣純眞な氣持ちで府民の公僕として活動したいと思つてゐます賣名的な行爲や公職といふ位置を惡用する事など絶對に避けたいと思つてをります。府政に對しては全くの素人でありますが、すべて理想と實際とは相當の距りがあるものですからそこは經驗を積んでやつて行きたい所存です、抱負とでもいふべきものを擧げれば

一、府政の革新淨化
一、府民の生活安定
一、教育の經濟化及びその改善

等がありますが府民の生活安定の手段としては負擔の輕減もありますが、私が代書を職業とした經驗からして府民の貴重な財產に關した事柄で法廷で爭はせねばならぬ點が多々あると思はれるので特にこの方面の權利增進にも努力したいと考へてをります

(寫眞は實謙氏)

(新出馬の同氏はかつて郷里で警察界に身を委し敏腕刑事として知られた人、京城にきて二十餘年間司法代書業に從事してゐる、五十七歳)

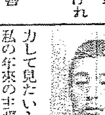

武上安一

私は府民生活を基調とする眞の府政たらしめることに努力して見たいと思ひます、これは私の年來の主張でありますが、京城府諸般の施設經營を見るとすべて一貫せる方針によつて行はれるものもなく、何れも府經濟に重大なる影響を及ぼす一時的施設の流行的設備となつて居り、府民の眞の幸福を增進するものとならず、かやうな方針を根本的に改善しなくては府民の眞の幸福を增進する事は出來ないと思ふ、區々たる一部の改良では到底駄目だと思ひます、私は四十萬府民と共に協力一致これが根本的改善をなし先に述べた通り府民生活を基調とする府政に導きたいと思ひます

(寫眞は武上安一氏)

(同氏は二期引續き府協議に當選した元老の一人、日清、日露の兩役に出征したのが緣で明治四十四年九月來鮮、土地調査局の技師として功勞あり後鐵道部に轉じたが大正十二年官界を退き請負業を營む、當年六十歳)

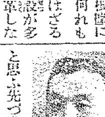

鄭求瑛

私は徒らに新施設を吹きたくはない、萬事を合理的に從つて先づ教育施設を擴張して路傍に迷ふ向學の兒童を救ひたい、負擔の公平を期し聊かの遺憾もなからしめたい年來の問題になつてゐる電氣も府營にして今日の原動力ともいふべき電力を安く配給させたい、北部の道路、下水、河川等を急速に修築して、府民を惡夢の苦しみより救ひたい、斯くいふ以上の施設は相當に努力を要するものであり又努力をすれば解決され得る方法があると信ずるのである、不肖私が幸に府政に參與し得るならば全力を傾注して右の諸問題を解決しようと思ふのである

(寫眞は鄭求瑛氏)

(新出馬の同氏は官立漢城外國語學校英語部を卒業後官途についたが更に京城專修學校に入り卒業後京城地方法院の書記兼通譯生を拜命檢事に進んだが大正十二年辭職し、辯護士を開業して今日に至つた人、かつて京城朝鮮人辯護士會の副會長をつとめ現在は同會の常議員議長及び朝鮮辯護士協會の理事を兼任してゐる、當年三十八歳)

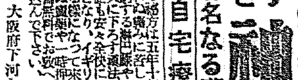
足腰たゝぬ難病者も續々全快す
リウマチ せんき 神經痛
有名なる漢法秘方公開
自宅療法 無料
此の秘方は五十年如何なる手當も効なき慢性も出來られぬ痛みに苦しむ患者も、痛みやシビレを發作と共に下ろす漢法獨得の合理作用により、足腰たゝぬ難症も安く全快に導くので、河内の漢法秘方として有名となり、イギリス、アメリカ等の諸外國にまで知られる樣になりました只一つの理想的療法です。キヽもせぬ電氣や一時押への注射やハリ灸等に迷はず、人助の爲無料でお頒ちしますから、安心してスグハガキで申込んで下さい、必ずよくなります。
大阪府下河内布施町 招福院

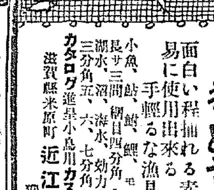
大流行
魚釣ヨリモ面白い
きぬさしあみ
面白い程捕れる素人にも容易に使用出來る手輕るな漁具
小魚、鮎、鮒、鯉、モロコ
長サ三間 網目四分角 金二圓五十錢
湖水、沼、海水、效力多大
三分角五、六、七分角各種有
カタログ進呈 小爲川カスミ網冊子進呈
滋賀縣米原町 近江絹網會社 獵具研究部

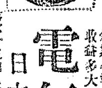
好職
人ヲ助ケ自己ヲ助ク
電氣治療法
日本唯一模範授教
學長 醫學博士、小林益三、講師 醫學士。工學士法學士。其他專門講師數名。
短期卒業、難病全治、益々有望、小資開業、收益多大、永久安定、家庭に容易
第七十五回男女募集▲特典提供内容規則書進呈
大阪市會議員 山本圖吉責任經營
大日本電療學校
大阪市住吉區山王町二ノ二番 電戎三二五五二

年益千円
兎を養へ
▽飼料は無代價の路傍の雜草や安價物類で成長繁殖は毎月分娩一母兎より年に八十頭以上出產
▽飼養方は頗る容易一坪の空地と婦女子の手で十分
▽用途は肉は滋養美味、毛皮は海外輸出販路無限
▽生兎は本會が責任をもつて永久に買入れます
▽詳細は今すぐハガキでお申し下さい說明書進呈
熊本市春竹町 東洋養兎獎勵會

何が肺病を全治させるか?
治らぬ肺病
藥法や、灸や、注射や飲むだけで治る肺病藥は絶對に無い、之は今迄無數の病者が最もよく知つてゐます。効藥に大金を捨てた、病者が…
治る肺病
肺病は無理な勤勞や、不攝生から起る全身的の病氣ですから、其根源に遡つての尤も合理的による自然療法の他に治す道はありません。その自然療法とはどんなもの?先づ說明書を御覽下さい。御請求次第進呈します。
相州小田原・新久海岸 自然療養社

男子 隔音 早漏具 防止
ゴムはりかた 男用凹形 女用凸形
男用 三円 女用 三円
◎サツク◎大德用
久使用ニ堪へ温湯法入使用(二圓迄御註文前金)
◎送料 内地十二錢 外地四十五錢(滿鮮台樺太)
奈良縣八木局第五區内 山口製作所
振替大阪六〇〇〇九番

鼻は萬病の關門
ハナトオール
腦鼻
本舖 藥廠
價 五十錢 一圓 二圓
各藥店にあり

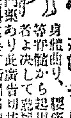
せきずゐびやう
脊髓病
手足きびれ骨節痛み病れ
脊腐突出、亀の脊の樣に
身體曲り、腰痛み、骨クサリ、膿汁が出る等の脊髓から起因する病者よ決して悲觀せず他に類なき内服して完全に効ある專門藥あり此廣告切拔送付の方に内容說明書と共に家庭療養書を無料進呈す新聞名記入申込の事
兵庫縣明石市中町 大平堂脊髓藥研究所

本欄特別廣告一手取扱 大阪高麗橋五 昭廣社

社説

私鐵補助増額問題

産業開發上の急務

朝鮮の文化を向上せしめ民衆の生活を向上せしむるには、産業の開發を第一義とされてゐる。しかも幾多の天然資源、無限の寶庫を包藏する半島の開發上缺くべからざるものは、實に鐵道の普及であつて、産業の開發は鐵道に、また鐵道の開設は産業の勃興にまち、因となり果となり、兩々相まつて所期の完成を致すものである。然も鐵道の普及が半島目下の急務であることは、その普及狀況を見れば極めて明かである。即ちわが國の鐵道の普及は約一萬五千餘哩、世界全體のものに對して五十分の一に過ぎないが、その内わが朝鮮は官私鐵道を合して約三千二百餘哩で、内地の一萬五千哩に對し七分の一といふ數字である。更にこれを面積百平方哩數から見るときは、朝鮮の十五哩内外であるのに、内地は七十二哩、北海道は三十七哩、臺灣は四十一哩を示し、また人口十萬人平均においてもわが十一哩に對し、内地は二十四哩、北海道は八十三哩、臺灣は二十一哩であつて、その何れの點より見るも、わが朝鮮のおよばざること遠しと嘆ぜざるを得ない。この折柄、朝鮮鐵道史上一新紀元を劃した鐵道網十二年計畫が政府の非募債主義に漸次縮延の已むなきに至つたことは、漸く曙光期に入つた一般産業の發育を阻止せしむるばかりでなく、その波及するところ甚大であらう。この狀況の下にあつて、鐵道を普及せしむるには、私設鐵道の延長を圖るの外はないのである。然るに現狀を以てしては、本年開業し得るものは、例年より遙に少い六十哩で來年に入つて開通すべきものは僅かに十餘哩にすぎず、余勢なる路線の延長を到底企圖できぬ。それは現在の私設鐵道補助年額五百萬圓を以つてしてはすでに手一杯となり、なほ私鐵會社の窮狀よりおして、昭和八年度までは補助金に餘裕を生ずる見込みがないためである。現行補助規則は會社設立登記の日より十五ヶ年以内（但し新線を分も補助する場合には該路線のために増加した拂込金額或は建設費の日又は借入金をなした日より十五ヶ年以内）となつてゐるが、會社設立の日より營業開始までにはいづれも三年乃至四年を要し、また經濟が惡くして長期間であるがため、全通に至るまで長期に亘り資金を固定せしむる不利があり、なほ國鐵培養と地方産業の開發を使命とする關係から各私鐵とも業績は振はず、加ふるに自動車の併進、一般財界の不況に依り益々打撃を受けて、私鐵の與へる利益はその投入資本の二分乃至三分に過ぎない有樣で、補助を受けずしては私鐵の延長は到底望めぬのみならず、その存立をさへ危ふからしめるものである。これがため現在株主は勿論東西の投資界においても憂慮し、私鐵の株價は好況時代においてすら常に拂込を割り、新線の建設は資金を巷に求めることは非常に困難である。故に朝鮮の事情に暗い内地資本家の投資觀念傾向を緩和せしめるには、現行の補助期間十五ヶ年を更に二十ヶ年に延長して各私鐵の自立を圖らしめることも必要であるが、焦眉の急務は補助金の増額であつて、ことに五十萬圓の増額を見るとすれば、七百萬圓程度の建設を期待できるわけである。この私設鐵道補助増額については、鐵道當局においてもすでにその必要を痛感し、次の議會に増額案を提出できるやう極力準備を進めてゐるが、斯くの如き産業振興上の重大問題は當局の努力のみに委すべきものでない。その意味において、京城商工會議所が私鐵補助増額を朝鮮刻下の急務なりとして、近く開かれる朝鮮商工會議所聯合會に、増額要望案を提出するに決定したことは、まことに時宜に適した處置であつて、朝鮮の開發を祈願するものは、何人もその必要を認むるであらう。

公民科を中等學校にも

實施すべく考慮中

兼ねて學務當局が研究中であつた商、工、農各實業學校に對する公民科の新設實施も新學期開始と同時に實施されたが、なほ進んで公民科を各中學校および高等女學校に朝鮮の特殊性を考慮したる教材による公民科を實施すべく目下研究中であるが、從來の形式的な法制經濟理論を實際化し以て公民的資質を培養せんとするものである。すでに實施されたる實業學校の公民科の成績は未だ日も淺いが割合に成績が良好であると

本年の農作物は昨年程望めぬ

【山口東拓殖産課長談】

本年に入つてから雨量少く、苗代の生育について憂慮されてゐた折柄一週間前の久しぶりの降雨で朝鮮中の苗代は故障なく播種を了し得べく、冬作も發生した狀態である。麥作は本年一、二兩月の過暖なるに反し三、四兩月は過寒の傾向ある上、寒冷の度強しく、昨年に比し一般に苗代の生育不良であつたが今回の降雨で幾分生育を挽回したやうだ、作柄は今後の天候次第であらう、又桑葉は本年一月九日の氣溫が十數年來にない寒さのため枯死したもの多く生育不良であるから前年に比し減收を免れないだらう、更に角朝鮮は概して水害になる位が稲作には適當であるのに本年は全南、黃海兩道をはじめ一帶に水が少いから昨年のやうな未曾有の豐作は到底望めないだらう

新陣容を整へ失業群に備ふ

府營職業紹介所の現狀

建物の狹隘を感じて四月から約十五坪を増築し少年部、婦人部、特別相談部等を設けて内容を刷新し新に陣容を建直した府營職業紹介所では日々門前に殺到する職業戰線者に應接し遑ない有樣である。因みに四月中の求人、求職、就職數等は次の如くである

△求人　男二六八人、女四六四人　計七三二人
△求職　男九五三人、女四八五人　計一、四三八人
△紹介　男三五七人、女四一二人　計六六九人
△就職　男一六三人、女二五人　計一八八人

此の外身上相談は内地人男が四四人、女五五人、朝鮮人男が三七人、女が六人、合計男が八一人、女が六一人である

スペインの革命　革命の中心マドリッド市廳におけるスペイン共和國新政府閣員

土木建築界

七、八月頃から活氣付から

失業救濟關係の土木事業など

朝鮮の土木建築界は依然不振の狀態を脫せず朝鮮土木建築協會調査による本年四月二十日現在土木建築請負高は（單位千圓△印減）

年別	會員	會員外	計
昭和六年	[illegible]	[illegible]	[illegible]
同　五年	[illegible]	[illegible]	[illegible]
對前年増減	△三四七	三八二	三六

で土木協會員請負高は三十四萬七千圓の減少であるが、會員外の請負高は三十八萬二千圓の増加で總局合計においては三萬六千圓の増加に過ぎないが、今後は失業救濟の土木事業もあり、關係者も漸次増加し七、八月頃には相當の活氣を呈するものと當業者間では期待してゐる

朝鐵下旬運輸成績

朝鮮鐵道會社四月下旬運輸成績左の如し

▲客車收入　一萬六千六百五十一圓（前年同期に比し二千四百六十七圓減）
▲貨車收入　二萬八千二百四十八圓（前年同期に比し八千八百九十二圓減）
▲運輸雜收　一千九百二十三圓（前年同期に比し二百二十四圓増）
▲收入合計　四萬六千八百二十二圓（前年同期に比し一萬一千百三十五圓減）
▲一日一哩平均收入十圓九十六錢（前年同期に比し二圓八十一錢減）

滿鐵減收

創業以來の不良か

【大連電話】滿鐵昭和五年度の決算案は近日重役會に提出して政府の認可を受ける筈であるが、昭和三、四年の好成績であつた後だけに業績の惡いことが目立つて見える。又實際において滿鐵創業以來の減收かも知れぬと言はれてゐる。なほ今期配當は近く東京において大株主の諒解を求めた後決定する筈である

赤十字の巡回診療成績

赤十字社朝鮮本部第一回巡回診療班は光州支部と打合せ全羅南道珍島、鳳岩、海南、康津、長興の各郡管内僻地に派行され、多數の貧困傷病者の救療に努めたるが、その取扱患者數二千三百六十五名延人員七千三百十八名の多數に達し多大の效果を擧げたる由

郵便自動車遞送

新義州龍岩浦間に

新義州から龍岩浦方面に發送する郵便物は從來鐵道便により南市を經由して遞送せられてをつた爲め新義州方面からの郵便物は逆行することゝなり遲延を免れなかつたのであるが、五月十一日から新義州龍岩浦間に直通の郵便物自動車遞送便が開始せらるゝこととなつたので兩地間の通信は約一日間の速達を見る筈である

旅客收入益々減少

貨物は增加

四月國鐵業績

四月中における鐵道局營業收入合計三百十三萬五千三百三十一圓で前年同月に比し十六萬一千餘圓の減を示した、右内譯は次の通りである

乘車人員	一、〇〇六、九五五人
貨物噸數	四四七、七四三噸
旅客收入	一、五五〇、〇八八圓
貨物收入	一、五〇八、八五三圓
雜收入	七六、四二三圓
一日一粁平均收入	[illegible]

以上の如く貨物收入においては十萬餘圓の増收を見たるに拘らず、旅客收入において二十六萬餘圓の減收を見たる爲、合計において十六萬餘圓の減收を見るに至つたが今後は漸次貨物收入の増加を示して來たことは次第に業績の好調に向ふ前兆ではないかと見られて居る

警察官と情操教育（二）

朝鮮總督府警察官講習所長　佐々木忠右衛門

曾て自分の黃海道警察部長時代に現在の朝鮮總督金谷大將閣下は當時朝鮮軍司令官であつたがその黃海道に來られた際海州の高等普通學校へ案内申したことがあつた。金谷大將は同校の各教室の生徒に一々懇切な訓示をせられ序に校庭で體操を課せられてゐる生徒にも訓示された、しかして自動車に乘りまさに歸らんとせられる時適に龍塘浦方面の海を眺められ『これは實に壯大な景色である曾て自分が黃海道を視察した時に感じたのであるが斯學校の庭は到る所壯大な氣分が味はゝるゝやうに作られてあつたが斯庭もまた外觀が壯大で學校の位置としては絶好である』と洩らされたのを記憶してゐるが、動もすれば智といふ方面にのみ重きを置く學校教育に對して金谷大將の一言も[illegible]に聲門の一鞭であつたと思ふのである

聞くところによれば米國においては（他の國イギリス等にも勿論あることゝ思ふが）警察に音樂隊の設備があつて毎日音樂の吹奏をやつてゐるといふことであるが之なども矢張情的方面に少からざる利益となることであらうと思ふ。自分が一昨年歐米を視察した時警察官及司獄官練習所に音樂隊の設備を備付けてゐるのを見たが監獄にも音樂隊があるやうに思ふ。これは果して如何なる場合に吹奏するのであるかを聞ふ機會を得なかつたが情的方面の教養には相當效果のあることゝ考へる。即ち情操方面の修練には清々としたところの植物をみることや高尚な音樂を聽くといふことや高尚な繪畫を鑑賞すること等が與つて力あることのやうに考へられる

朝鮮は概して植物に惠まれて居ないから殺風景で藝術、文學、宗教乃至紳士におよぼす影響が少くあるまいと思はれる、總督府が治山造林等の經濟方面に努める目的は單に經濟方面に在るのでなく深く潜んだ意味があると思ふ。彼の愛林觀念の涵養は學生々徒や山林當局の關係者等に止らず一般官民の腦裏を要し從つて警察官としても心掛けて置かねばならぬ事柄である

記念植樹事業の如きも當日は全鮮官民老幼男女一齊に本事業の遂行に協力し該一日限り其效能の擧がる他の一切の企圖を遠慮して大緑化運動の完成が望ましいのである、なほ音樂隊その他東西の音樂家は朝鮮の如きも成るべく多數民衆に聽かす方法を講じ又あまねく大衆をして出來得るだけ藝術の恩澤に浴せしむることが望ましいのである、又建築物その他の色彩を潤ひのあるものとする事も情操涵養上大切であるとおもふ、在來の朝鮮家屋は概して色彩にも留意されたやうに見へ外國とも調和されてゐるが近代式とやらの赤煉瓦などは殺風景の極である

本講習所においては警察官が動もすれば智的方面に走ることを緩和する方法として訓育に於て凡て警察官に必要なる心得を授け親切を旨とし言葉遣ひなども情味ある紳士語を以てするやうにする等夫々注意を與へるは勿論、最近種々施設をしたのである、しかし豫算の關係もあり大規模な事柄はもとより望まれないのであるが現に色彩だけは酌んでもらへると思ふ

重金思想の復活に就て【一】

——城大開校記念講演會における講演速記——

城大助教授　鈴木武雄

『重金思想の復活に就て』といふやうな題目を掲げて置きましたが、寧ろ專門的には斯ういふ題目よりも『新重金主義』とでも申した方がよいのでありますが、それでは一般の方々に解りにくいと考へまして、取敢ず斯ういふ題目にして置いた次第であります。

◇

要するに重金思想或は重金主義と申しますのは經濟學の理論上に於て、或は經濟政策の上で何よりも金を重んずるといふ思想であつて、十六、十七世紀の歐羅巴において最も盛んな經濟思想であつたのであります。これに就ては直ぐ後にもつと説明を致しますが、簡單に申しますればさういふ風に先づ第一に金を重んずる、貨金を重んずる思想であつたのであります。さうしてこの十六世紀、十七世紀と申しますと御承知のやうに、歐羅巴においては長い中世紀の封建時代を經て漸くこの現代の華かな資本經濟の幕が開からうとして居た時代でありますから、この重金主義或は重金思想といひますればそれは今日の經濟の今日の資本經濟の搖籃期的思想といつても差支へない。從つて重金主義、重金思想といふものはその後の經濟學的に經濟政策の發達の結果、幼稚なもの、誤れるもの、或は又滑稽なものとして非難され、捨て去られてしまつたものなのであります。で今日では實際のところ重金主義或は重金思想といへば、唯だ經濟學史若くは經濟政策史の上でのみ人々の興味の對象となつてゐるに過ぎないといふ形であります。

◇

ところが、この古い重金主義乃至重金思想といふものは、私の見るところは決してこの經濟學や經濟政策から捨て去られてしまつたのではなくて、今日においても理論或は又實際の政策家が、それを意識してゐると意識してゐないとに拘らず、依然として根本原理になつてをり、根本原理になつてゐるのではないか、大體さういふ意味において重金思想の復活或は新重金主義といふやうな題目をつけて見た譯なのであります。

◇

『三ツ兒の魂百までも』といふ諺がありますが、丁度この重金主義乃至重金思想といふものは經濟學及經濟政策の『三ツ兒の魂』といふことが出來るのであります。にも拘らず、それが今日まで生き延びてゐるのである。否、それは益々盛になつて來てゐるやうに考へられるのであります。斯ういふ事情を私は『重金思想の復活』といふ言葉を以て發現させたいのであります。

◇

經濟學の發達における、論理に政策において如何にこの重金主義の色彩が濃厚であるか。從つて今日の時代を新重金主義の時代と特色づけても決して間違ひではないといふこと……從つて、又さうだとすれば、理論的に經濟學および經濟政策は一體どれ程の進歩をしたといふことが出來るか。この學問の進歩のためにも、もう少し我々は考へ直して見る必要があるのではないか……

併しながら、歴史は決して單純に繰返すものではありませぬから、この新重金主義或は重金思想の復活といふやうなことはもとの古い重金主義、重金思想とは違つた歴史的意義を有つてゐなければならぬといふこと……およそさういふやうな點がこの『重金思想の復活に就て』といふ題目の下に、私がこれから皆様の御清聽を汚したいと思ふテーマに外ならないのであります（つゞく）（寫眞は鈴木氏）

安東豆粕界

活況を豫想さる

【安東電話】安東豆粕界は内地及朝鮮向の見込みに入注止り又南滿方面より更に入注なき折柄減水に上流より原料大豆の流下を懸念されたが、先般の降雨等で増水を見て一兩日前より再び流下し二萬石見當の手合せを見る活況を呈し、原料大豆安を受けて豆粕も急反發し四十七斤物千三百八十七兩四十八斤物千四百二十一兩を見せたるも前週方面よりは牛莊との關係で漸く入注を豫じ來つたのと此頃には内地及朝鮮向として買漁あり本日四百三十兩賣手となるも、賣手見送りに市況睨りに安定せるものと見られ商況を豫想されてゐる

米價對策と各銀行貸付

三月末現在七百八十三萬圓

米價對策による三月末迄の各銀行における貸付狀況および殘高を見ると、貸付口數二千八百三十六口、擔保物數量百五十五萬一千九百九石、七百八十三萬三百三十九圓にして更に銀行別に見ると殖銀貸付累計六百八十口に四十四萬四千九百七石、二百四十一萬七千九百九十圓、その殘高二百十六口、二十三萬一千四百十八石、百二十萬八千百七十四圓、鮮銀貸付累計[illegible]、東拓貸付累計[illegible]、商銀貸付累計[illegible]である

◇株式◇

大株短期引跡

大新	五十三圓丁（卄錢高）
鐘新	七十一圓四（卄錢高）
日産	二十圓六（不變）
東新	百十八圓八（四十錢高）

◇期米◇

各地期米後場止

下關一八、六六六、▲桑名十一番一八四九十二番不申▲名古屋一八八〇▲金澤一七、一九▲熊本一七三四
▲大阪綿絲終値九十四錢（二錢安）

仁川穀物出入（五日）

到着		
籾	俵叺	一二〇一　ナシ
同	俵	一五九一
玄米		一九二九
白米		一〇〇〇
大豆		一九五〇
鮮移出		
白米		七五〇
移入		三〇〇〇
玄米		九八四
大豆		三〇〇

群山廻米報（五日）

便別	種類	數量
船便	籾	一、八八〇叺
	玄米	ナシ
汽車便	籾	五、一一三叺
	玄米	四二八俵
牛車便	籾	六四八叺
	玄米	ナシ
合計	籾	七、六四一叺
	玄米	四二八俵

りん病を治す　熱療器の話

因て治らぬ急性、慢性の淋病患者でも日本政府の特許せる本器に依れば頑強な淋菌も直ちに死滅し全快回春す（目下實費五圓で分讓中）

「淋菌は攝氏四十度内外の加熱により容易に死滅するものなるは斯界學者の汎く認證する所にして本案は是を最も簡易合理的に應用して何人にても安全自由に使用して完く其目的を達し得る特徵あるものとす」（特許局公報記載原文のまゝ）これは嚴正公平なる特許局の推奬の辭である即ち本器は熱の力で淋病を治す器械であつて何等…

東京下谷區中根岸町七一　花柳病豫防協會　醫療器分讓部　電話下谷五三〇五番　振替東京七一七三八番

世界に誇る　宮田の自轉車

ギヤエム號　パーソン號　ミスター號　サンライス號

有名自轉車店にて販賣す　型錄御申越次第進呈

▽宮田製作所は我國に於ける自轉車製造の首祖であり又現在東洋に於ける最大規模の製造所であります。社長の[illegible]拜領、伏見宮殿下の台覧、日本産業協會の表彰、内外博覽會共進會より受領の名譽大賞牌金銀賞牌數十個に及ぶ等光輝ある幾多の歷史が之を證明して居ります。
▽宮田の自轉車は堅牢輕快優美低廉なる事他車の追隨を許さぬ特長を持て居ります。其販路は今や支那南洋濠洲南米印度阿弗利加等に迄及んで本邦製自轉車海外進出の先驅をなしてゐます。

東京府荏原郡大崎町　宮田製作所

あら毛赤毛染　君が代

黑髮の美！

アックラと結上げた――黑髮の美こそ貴女の美の完成です。……女性最大の魅力です。

新小君が代……は德用第一　壹個二十錢……染め付き完全　□全國各藥店にあり

新小（粉製）二十錢　液製四十錢　波製五十錢

本舖　東京　山宮商店

東京帝國醫科大學　藥學博士　新藥師　五氏　協力創製

白毛赤毛染最新劑　わかやなぎ　定價　貳拾五錢　五拾錢

簡易の瞬間毛染料　わかやなぎ
一、使用の際洗髮せずともよし
二、染上げ僅か二十分にて完全
三、染上げ後襟枕等につかず
四、毛質を損ふことなく毛髪を治す
五、剝げず褪めず永く持つ

到る處の信用ある藥店に販賣す

猫イラズ本舖　製造元東京　成毛英之助商店

金モウケ雜誌　二代目進呈　共榮　東京　大東社

法人登記公告　錦山出張所
[illegible]

法人登記公告　舒川出張所
[illegible]

法人登記公告　龍岡出張所
[illegible]

法人登記公告　价川出張所
[illegible]

法人登記公告　江西出張所
[illegible]

法人登記公告　龍岡出張所
[illegible]

法人登記公告　新溪出張所
[illegible]

法人登記公告　錦山出張所
[illegible]

法人登記公告　井邑支廳
[illegible]

法人登記公告　井邑支廳
[illegible]

法人登記公告　驪州支廳
[illegible]

法人登記公告　中和出張所
[illegible]

各地の選擧展望

洞ヶ峠から勇躍戰線へ
鳴を鎭めてゐた仁川…… 旗幟漸く明らか

仁川府議の自由戰は選擧戰をよそに久しく沈默を續け全く沈滯の中にあつて「中原の鹿を射止めんとするは何人ぞ」の興味すら下せない情勢にあつた仁川の府議選も三十日頃來、金武煥氏の正式届出によつてようやく表面化され立候補者がらんとする人達の顏觸れもほゞ明らかとなつて來たが二日には內地側のトップを切つて清田三郎氏は堂々出馬し續いて四日には李承彬、金元鎬、姜相國、沈宜植の諸氏相次いで名乘りをあげ仁川府の選擧戰もいよ／＼本格的運動を見せて來た四日までの立候補者は朝鮮人側六名內地人がは一名の七人である、立候補確實と見られる人々は左の二十六氏である(仁川)

三瀬有紀次郎、代田留吉、今村鐵次郎、青木秀介、村田孚、結城儀次、伴康衛、杉野榮八、澤田國由、永井市太郎、今井銀三、佐藤源四、大石秀吉、吉田秀次郎、中條勝、永井房吉、壬生一夫、直野良平、宇都宮藏、加來次夫、金元鎬、金鎭彩、孫晃源、鄭錫根、金相勛、金晟運

十九日現在府議員にして次期選界の鏘々金斗河氏(再)西谷立候補を宣し次いで根村嘉(再)金永秀(再)孫鳳秋(新)の三氏轡を並べ出て閔抜浦(再)氏を擁立する一派は本人不承諾の中にも推薦狀を示して直ちに運動を開始するの活況を呈し內鮮有權者數比上內地人七名朝鮮人五名は朝鮮人側約十八名の立候補となり候補者は混戰狀態に陷る內地人側は今商比率定員一名を不足し大內治郎、節田、吉川茂平氏等の呼び聲高き中、その擁立を懇望せられてゐたが咋を余所に一日に至り東洋町有志推薦で突如吉本保勝氏(新)出馬し俄かに動搖を來すに至つたこれより先き瀬田總長を擁立せんとする福岡縣人の同志は氏の內地旅行よりの歸宅をまつて直ちに出陣せしむべく用意おさ／＼怠たらず四月三十日の歸宅を迎へて改選候補者會議を召集されたが福田氏病臥中の爲め容易に承諾を與へず當惑との噂あれども四圍の事情上中の模樣で或は大內、古川の兩氏の中より擁立となるべくこの際同氏の不出馬は推薦者側においては到底承諾すまいとの觀測であるから期せずして內鮮各々定員超過を來し混戰また混戰ここに定員超過き第一の選擧戰は言語通り文字に表はれる混戰狀態をもつて進む模樣この期日の後退と共に今や白熱化せんとする(浦項)

愈よ突撃― 最後の攻撃準備
定員を超過する事五名 各候補鎬を削る

木浦府 府議選の候補者届出は左の通り內地人廿名朝鮮人十三名、計廿三名となり定員廿七名に對し六名の超過となつたが今後候補する者は無い模樣であり運動員は一候補に對し平均七名の届出があり內地人側候補者中には大分の影響格として飛出した夫人が二人あり興味は最後の突撃戰に入り各候補とも鎬を削つてゐる(木浦)

▲內地人候補者―清水金四郎、內谷萬平、福田有造、福田林平、松井邑次郎、岡村又次郎、森酒井、齋貝次郎、井上嘉萬、野口小次郎、村上直助、石森武助、廣生秀男、佐藤秋二(以上前府議)又は(現)、伊藤翁輔、梅田林平、吉田良藏、作忠吉、永田為平、山本兼志(以上新顔)

▲朝鮮人側―金贊榮、閔丙朝、宋泰、姜鎬、金鎭瑛、車南鎬、白洛逖、朴鐘嵐、琪丞休(以上現)金容鐵、李根彤、權舞利、宋文金(以上新顏)

顏觸れは八日頃決定せん
續々立候補の名乘を擧ぐ 大田邑議戰況

無競爭狀態を續けた大田邑會議員選擧もいよ／＼二週間後に切迫したので漸く戰機熟し公然戰明の顏觸れも日とともに増加しつゝあり遲くも八日までには定員に達する見込であるが四日までの決定候補は官選の推薦として西織直藏、佐藤米太郎、山田鼎次郎兩氏をはじめ第一區よりは中村鎮太郎氏の出馬と決定した氏は三區を地盤とし大分縣人の背景あり第三區は本宮源輔、山本幸太郎の兩氏陣を備へて出陣、第四區は京平氏の出馬、第五區は吉川乙吉氏の出馬に決する外吉田及び辻氏擁立説も有力視せられてゐる土屋は於勝田信氏に選擧事務長を依頼し第一區は須々木敏次郎、渡邊寅藏、宮地武樹の兩氏の呼び聲も相當根據ありこれに朝鮮人側金東洙、金鎬夏、金大英の三氏は何かめものとされ結局定員一名超過となりはせぬかと豫想される(大田)

定員不足から一躍超過す
混戰狀態に陷つた 浦項の邑議選擧

曩に邑議員當選をめぐつて豫想外に沈みたいに氣分が支配されてゐるさゝありし傳へ聞く土地の有力者が輸掌さへ遂くも甘日の盛況が想像されるが選擧の理解と自理者は年と共に大いに進展を遂げ定員一度出陣を決意すれば敢て當選圏內に突せず、戰ひのためこれ賦ふの感ありその臨敵や旺んにして有權者また態度を慎重に構へ一般の狀勢は他に闘はざるものあり來るべき候補者の初年の議員選擧は總に地方自治制實施が豫算深きに鑑み所要の施策を嘱望せられてゐるに拘らず四月十五日北川和八氏(再)のトップに續き轡されて內地側は寺尾與一(新)俵藤新助(新)小田延平(再)大上留意(再)田中貢(再)の順に續く二十五日迄に六名の立候補を見朝鮮人側においては金東浩(新)二氏を先頭に徐相龍(新)吳禮準(新)の新顔三氏を數ふるのみにして他はいづれも鳴りを鎭めて傍觀、こゝばかりは十二名の定員中僅か九名の立候補で頗る物淋しさの觀を呈してゐたが朝鮮人側いよ／＼は戰機の熟せしを認めたか四月二

馬山

◇定員二十四名に對し新鮮人側に三宅吉郎氏の出馬と朝鮮人側に孫貫周、徐廣珠、孫昌郁氏でやつと二十名となつて未だ定員まで四名の不足である、西田本物市、井上義雄氏の立候補は殆んど確定的であるが加藤徹一郎氏は西田氏の回答によつて決するらしく未だ決定的のものとは見られぬ又松本彥藏氏は本人は問題として例の如く町內の推薦に決役して居るので何等の模樣なく、朝鮮人側は有權者の數と讓歩割の態度より考察すれば現十一名以上の出馬は實だしても競爭の餘地なく、結局候補者は定員に隔るべく馬山には人なき感をいしむるものがある

大邱

既報の如く秋元和氏が與論に一大センセーションをまきおこしたが、當時噂を受けたのは府山町の郭氏で大邱神民が郭氏の擁立であつた関係からスッカリ神聖を持つて行かれたと傳へられ獨り郭氏に限らず大體豫定した各候補の地盤に狂ひを生ずるので秋氏の動向しを靜觀してゐる

沙里院

朝鮮人側の邑會議員立候補者がいよ／＼四日までに十名に上りこれに內地人側の現在の立候補四名を加へて、やつと十四名の定員數に達した朝鮮人側では、注目さるゝのは我民會及同心會の態度と候補者の傾向如何である、就中同會在の長老者間にありては本年度の戶別割が前年度のそれに比し非常に高くなり從つて不平の聲一般に高唱されて居る事などから見

平安北道

對岸の華人我が同胞を壓迫
小作も取上げ家も借さぬ 移住朝鮮人大恐慌

昌城郡對岸寬甸縣小蒲石河公安第六區分局長金福運は管內居住移住朝鮮人中貧窮者の調書および移住又は歸國者を徹底的に驅逐する方針をとつて各分所長に對し極秘裡に調査し之れ等に對する小作地面に家屋の貸與等を急廢除方を嚴命し若しこれに應ぜざる者は嚴罰に處すとの布告をなした爲第六區小孫何子鄉住朝鮮人吳基用吳柔淑同根某の三戶が地主から小作解除をされて何れにか轉住したのをはじめ同管內所住朝鮮人は戰々兢々として安住出來ぬ狀態とあるな同局長はこれでもなほあきたらず更に小蒲石河商務會長に五廳山に對しこの趣旨を移住朝鮮人に對する家屋の貸與並に小作契約は絕對にせざることを嚴命し極力移住朝鮮人防止又は驅逐方に腐心してゐる(新義州)

てとてもこのまゝで最後まで放任するものとは思はれないのみかまたこれの有權者數から打算しいよく纒束して出さうと思へば裕に三二人の候補者は出し得るだけの勢力を有するのだから一般から注目さるゝのは無理からぬ事である

春川

春川邑議員の選擧界は意外な方面からの候補者でいよ／＼活氣を呈して來たが、むり定員を超ゆること違いので混戰を免れまいと。新らしき立候補者は鈴山日報支局長後藤茂馬(新)京城地方法院春川支部の城山守衞(新)それに朝鮮人側池鉉高(再)の三君、これですでに十三、四名である(春川)

新義州

新義州の府議選は定員に候補者二名の超過となりつゝあるが四日突如府內彌生町穀物商鄭元燮氏が立候補し定員を超ゆること三名となつた

金融組合長問題 又一紛糾!

新義州金融組合長問題は紛糾を生んだ新義州金融組合長問題は手島國雄氏が組合長を辭することになつて圓滿解決を見るに至つた、その結果近く後任組合長選擧の臨時總會を開催することになるがその時期は府議選擧終了後となる模樣である同後任組合長に就ても議員諸氏は朝鮮人側から適當な人物を選出することにする筈であるが同組合の總意により決すべき組合長を府議員が勝手に決するに面白くないとの意見を抱く向も多く又一悶着起りさうな形勢である(新義州)

我妻校長勇退

新義州公立商業專修學校長我妻長五郎氏は四日附で依願免官の辭令に接した、同氏は宮城縣師範學校卒業で大正十一年渡鮮小學校々長に任命され爾來今日まで九年間在任兒童教育に努力された溫厚な人で今回の勇退は一般から惜まれてゐる(新義州)

新義州マーケット

新義州繁榮會主催の聯合マーケットは二日から三日間新義州公會堂において開催したが對岸安東に比して現金關係その他から賣る品賃安く東鮮よりの客も相當あつて好成績を納めた(新義州)

衣川寶失檢事局へ

平壤本町九平和製綿所石井今一郎方店員衣川寶夫(二二)は先月十七日南浦に注文取りに行くとて主家を出たまゝ歸らず十二日同地黃金町

國境自動車顚覆

新義州多田商會の國境乘合自動車(運轉手李燦英)は一日午後一時十分ごろ楚山を發し渭原に差かゝつた際ハンドルの故障を生じ三十メートルの崖下に轉落し乘客中京都の吳服商加藤喜三郎(三七)と中の島北下洞林永福(二八)は重傷を負傷した(新義州)

碧潼郡タ方に投宿し同宿者たる草地市次の現金十九圓をぬすみ新義州に逃げ來り朝鮮人旅館に投宿した主人が家出の際持ち出した主人の熙かばんを覺つてかばんの中にあつた額面千五百圓の約手その他の證券を燒き捨てたとのことで、自首の念に堪へず二十日新義州署に自首し出でたので取調べ中のところ四日竊盜および橫領罪として檢事局送りとなつた(新義州)

咸鏡南道

元山中學十周記念式
五日盛大に擧行

十年の春、山際とこしへ變る長澄の、その上忍び誇共に、今日のよき日をいざ祝へ―元山中學校開校十周年記念式は五日午前八時四十分から同校講堂で擧行、式後直に自動車により新水式たる松濤園に向ひ新造ボートの進水式を行ひ終つて園遊會を催した同校は大正十一年四月十九日朝鮮總督府認可第百十一號を以て中學校設置が認可され同年五月五日九十八名の生徒を收容泉町校舍で授業開始その後現在の校舍に移轉本年六月三百二十三名の卒業生を出してゐるこの間營々たる校舍の新築も成り校長も西脇、西村、小林、白井(現校長)と四代を經、現在職員二十五名クラス十學級生徒數四百三十名に達してゐる(元山)

興南青訓入所式

朝鮮窒素肥料會社の所在地たる興南の青年訓練所は去る廿四日附認可の指令に接したので來る十日開所式擧行の筈であるが同訓練所は大體訓練所である(咸興)

咸興消防演習

咸興消防組では例年の通り四日午前九時から府內昭和町通りの廣場に春期消防演習を擧行、午後は盤龍山の新綠に浴しつゝ盛大な組員慰安會を催した(咸興)

平安南道

二重詐欺や空手の濫發
被害の筆頭は鮮銀 平和商會の跡始末

破綻した平和商會の後仕末については、鄭奎鉉が監理し、後援者側の宣言にゐる金一族が鄭との關係を否認して、鮮銀に對する東人にその裏面には空手形の濫發や二重詐欺事件などが潜んでゐるので破綻の時刻は見、刻々轉化してゐる、しかして最も打撃を受けた鮮銀は被害四十萬圓中金一族の不動產約二十萬圓の差押さへを行つたので實損十萬圓內外、殖銀約六萬圓、商銀約六萬圓は擔保なく全損とみられ各銀行は鄭の許にかゝつたことを今更の如く恥じてゐる

交店にまでその手を伸ばし何れも五萬圓乃至六萬圓の空手形融通を受けたがこれが決濟不能に陷りこゝに至つたものだが、商銀に對して採つた手段の如きは最も悪辣なものがある、之は罪狀を白日にさらけ出す田商會の手を經て平和商會に來た荷物米五車(價格約一萬七千圓)の受取證を示して先づ鮮銀から融通を受け、更に鮮銀からその受取證の還附を受け次ぎに商銀から融通を受けるなど二重詐欺に等しい行爲をなし、一方現物米五車はすでに大阪に轉賣してゐたことが判つた又對殖銀との交渉はいはれてゐたのが、出納係を喚れて空手形の融通をせしめ、これが振りは幾多の副作用を生んでゐるんとした事があるなど、その關係事件發生當時殖銀には關係ないと發覺と共に同出納係は自殺を企て河口鮮銀、中富殖銀兩銀行の役は

惡辣極まる遣口

鄭一派のカラクリは頗る巧妙でいか樣にして平壤財界人はその惡辣な遣り方に驚き呆れてゐる。即ち平和商會は大正三年鄭の手で創立を見、米穀肥料紙の貿賣を行ひ十四、五名の店員を使用して鮮銀一張の後援あると吹聽し朝鮮銀行の援助を受けるに至り大正三年から本年二月までに約五十萬圓の融通を受けたが、途に假抵四十萬圓の決濟不能に陷つたのである。しかして一方鮮銀に信用ある所から殖銀、商銀

特命檢閲使
八日平壤着

特命檢閲使鈴木孝雄大將は來る八日入壤、九日から十三日まで五日間在壤部隊の檢閲を行ふこととなり各隊ではこれが準備を急いでゐる(平壤)

中原の鹿を逐ふ人々(三)
朴經錫氏系統の候補者と觀らる 五人の人々

平壤府會議員候補者中朝鮮人側に最も勢力を擁してゐる朴經錫氏の系統の人々とみられてゐる推顯秀、李基燦(新)、鄭世胤、崔成九の五氏の內推顯秀、李基燦氏は金能秀氏とも關係の間柄であるが鄭世胤、鮮于氏に就てはすでに本欄に記したから李基燦氏その他に就て記したい

◇李基燦氏は辯護士であり平壤府會議員としてすでに定評ある人である京城府清進洞の出身、現在平壤府會議員、京城府清進洞に居住し當年四十六歲の働き盛りである

◇

鮮于爚氏は前學校評議員であり平壤府會議員選擧に努力を有し中位で當選せんと見られてゐる、生粹の平壤ッ子で後藏次第を擧さんと見られてゐる

崔成九氏は朝鮮人中第一に平壤府會議員候補者としての届出でなした人で同平壤府協議員、鄭世胤氏と同様お醫者さんである、平壤ッ子、當年四十三、鮮于爚氏とほゞ同じ位の地盤を有すると傳へられてゐる(平壤)

劉は銀行員上り

この窓口に控頭してゐるが、鮮銀が全一族の差入證により三十萬圓の不動產を押さへた以外に目星しいものなく、損害挽回の方法は全くないもの、如くである

劉氏と看做されてゐた男滿洲に逃れた劉の行方は鎮南浦署から各方面に手配中だがまだ逮捕を見ないが、何れ近く檢擧さる運命にある。劉は黃海道殷栗郡長連に生れ殖銀鎮南浦支店に勤めてみたが、數十萬圓の資產あるといはれ全氏一人に見込まれてその娘と結婚した事がある

婚し、大正三年約三萬圓を投じて堂々たる店舖を建て全一族と提携して平和商會を創立した男で、一時は若手の代表的實業家と持て囃されたが、未來の商議員とも期待されてゐたものである、三銀行から融資を受けた五十餘萬圓の行先については種々取沙汰されてゐるが、根本的にするに全一家は數十萬圓の不動產があるが現金なく大正二年以來今日まで鄭から約十萬圓の送金を受けたる形跡があり、鄭は貿易にも數萬圓を蕩盡した模樣で、なほ平和商會の損害は殆んどその屬をなさず金庫は極め、營業上の利益は皆無の有樣で到底將來にも失敗した事實がある

平壤商業開校式
四日假校舍で盛大に

平安南道立平壤商業學校開校式は四日午前十時半から元大同郡廳の假校舍において宇野校長以下職員、生徒五十五名、來賓二百餘名列席の上擧行、開式の辭に亙いで一同國歌を合唱し宇野校長勅語を奉讀、式辭を朗讀し總督告辭(高橋視學官代讀)園田知事告辭、來賓大島府尹、內田商議會頭の祝辭あり一同記念撮影の後式後に設けられた祝宴に移り盛大な盛會裡に午後一時半散會した(平壤)

平壤府變電所落成式

平壤府電氣課の柳町變電所落成式は四日午後一時から來賓數百名を同所に招待し同所內を案內した上午後三時から牡丹臺公園において擧行、吉田電氣課長の開會の辭について工事報告あり、同所は昭和五年九月一日認可申請、十二月十九日認可されこれよりさき十月四日起工、本年一月廿六日竣工檢査を了し去月十五日落成、建物は煉瓦建鐵筋建坪數九十四坪で工費七千五百九十圓、變電所容量は四千五百キロボルトアンペア、附屬設備工費一萬五千七百五十九圓、總計四萬二千一百八十九圓八十五錢を要した工事報告を寫し大島府尹の式辭、園田知事の告辭、來賓の祝辭あり時半頃散會した(平壤)

平壤府の兒童愛護週間

平安南道、平壤府、愛婦平南支部、同平壤委員では五日の端午の節句から十一日までの乳幼兒愛護週間あたり五日には平

合財袋

◇…道高等課長會議は來る八、九兩日本府において開會されるが平南から澤田高等課長は六日夜發上城、これに列席して十日歸任の筈だと傳へらる

◇…日本空輸平壤出張所では平壤上空の遊覽飛行を計劃中の處着々と準備を進めてゐる向は同方面近く實現する模樣で同所では飛行日は一週一回乃至月二回位の豫定である

忠淸南道

◇…土城、有關兩時社主催西鮮俳句會は三日午前十一時から平壤神社前櫻花の下で開かれた當日は西鮮各地の俳人はもとより京城からも參加し大盛會を極めた

道廳移轉實行會委員會

道廳移轉實行會は四日午後二時から小學校講堂にて委員會開催白石會長の挨拶と道廳舍敷地の件に就て金甲淳氏との交涉成立調印までの經過を詳細に亘り報告し寄附募集に關し正副委員長の推薦方を協議し各區より詮衡を重ねた結果委員長に末吉定十副委員長に中尾常次郎、岡君林茂の三氏を推擧した(大田)

江景農倉成績

現在々庫籾玄米一二、四五八叺糯四、五一四叺の數字を示してゐるが本月一日より一千三百叺の出庫品あるも當時の數量あり昨今更に入庫しつゝあり成績良好である(江景)

論山農庫支所成績

論山農業倉庫支所現在々庫數量は玄米一二、四八二叺糯四、二〇三叺で昨秋以來の成績良好である

江原道

金貸の家に放火
餘り酷く催促するので

江原道伊川郡板橋面松原里農業李東靖(假名)は二日午後同里金貸業李義鍾の家に放火、一棟および附屬品を全燒約二百七十圓の損害を蒙らせた。なほ李義鍾は家具を持出す間もなく建物の下敷となりそのまゝ燒死した放火の原因は李東靖が昨年夏李義鍾から五圓の利子で大豆五斗、栗一斗五升を借りたが、余りに酷く催促することに業をにやした爲めだと(春川)

郡守異動

一日附左の如く江原道郡守の異動を發表した

任郡守七等七級俸 江陵郡在勤 道屬 裵淳誠

任郡守七等七級俸 平昌郡在勤 郡屬 尹熙再

任郡守八等十級俸 江陵郡守 吉田衞

伊川郡在勤 伊川郡守 李根謨

鐵原郡在勤 金化郡守 李起道

金化郡在勤 平昌郡守 高義升(以上四月三十日附)

郡屬異動

江原道郡屬左の如く異動發表された

依願免本官(三月二十七日附)

春川郡財務係主任を命ず 郡屬(原州)田原源次

原州郡財務係主任を命ず 郡屬(寧越)中本政

鐵原郡財務係勤務を命ず 郡屬(原州)南里重三

寧越郡財務係主任を命ず 郡屬(忠北)下條直雄

任郡屬月俸六十圓 春川郡財務係勤務 吉川

任郡屬給十一級俸 郡屬(春川)長田

忠淸北道へ出向を命ず(以上四月二十八日附)

給八級俸 依願免本官(四月三十日附)以上

春川から

◇江原道官房主事さんが江陵郡守になつた。

◇一日官房へ行つたらいつになくソワ／＼して上機嫌である。そして幾分上氣したやうに興奮してゐる。

◇記者連中が盛んに『おめでとう』をあびせかけると、こみ上るうれしさをつゝみ切れず、エビス顏を縮少したやうなお顏が嘉悅と有頂天のリズミカルなしわだらけになつて、一々丁寧にお答へするのも何んだかいぢらしい感じがした

◇さてお次は誰が官房主事に揃ふられることやら?とり／＼の下馬評で道廳內は賑やか……

◇金化郡守李起道氏が勇退した。それこそ後進のための『道開き』だといふ。そして金化水利組合のために盡したいといふ

◇氏の人格と力量と……まだ／＼郡守として働かせたいものだ。然し後進のためには潔々しくなくてよいだらう!氏よ!健在なれ!

慶尚南道

北濱の埋築大部分竣工
いよ／＼八月から 貿易業者に開放

釜山府で目下工事中に屬する釜山北濱埋築事業は昨年も府協議會で屢々問題となり中途で工事內容を改善する等幾多の難關にぶつゝかり完全に工事の終了を見るは余程遲延するものと思はれてゐたがその後當局者の熱誠により着々工事の進捗を見て殆んど最近終了するに至り上屋工事も遲くとも來る七月には完了するであらうといはれて居る。而して八月匆々には臨に府協議會に諮問決定された使用條令に基づき一般の沿岸貿易業者に解放されることになるであらう。これに伴ふ起債償還財源に充當すべき、埋築地の賃貸に就てもほゞ交渉が行はれつゝある。(釜山)

嬰兒殺し

江陵郡邱井面邱井里金文(假名)は江陵邑大井町稀洞と情交、因果の種を宿し、四月十八日女兒を分娩したが世間體を恥じ、同日午後女兒を殺し便所の坑の中に埋めた

馬山教育會總會

馬山教育會總會は二日午後二時より馬山小學校において開催され約八十名の出席者をみた、山野上副會長の開會の辭について門脇會長の挨拶あり會務報告後議事に移り昭和五年度決算の全部を可決し理事改選の結果田坂松太郎、有松耕平、生野猪木、上原榮、中島貞雄、蔡相觀、任昌文、俵莊星、曾良義一郎、鳥羽義男、山野上長次郎、川村尚道、山口與平、隈峽清、松山高三郎、山內勉、中玄貴、岡熊吉の各氏が當選た閉會後懇親會

二葉優勝す
晉州野球優勝戰

二月三日の南旗運動具店主催朝鮮民報支局および本社支局後援にて第二回晉州野球優勝戰を高普グラウンドにおいて行つた、二日午後三時參加チームアカシヤ倶樂部、二葉クラブ、高普チーム、OSクラブ各選手の入場式を行ひ前回の優勝者アカシヤチームの杉島主將より優勝旗を返還し、杉本社支局長の始球の後高普對二葉の試合は高普の先攻にて開始せられた、高普は昨年優勝せられた若武者ではあるが元氣一パイに奮闘してしば／＼老功二葉を窮地において盛んでもあつたが遂におよばず五對六Aにて惜敗した三日午前十一時よりOS對アカシヤはOSの先攻にて開始したOSには優秀なる巧投を有するといへども技倆の懸隔甚だしく八對十七の大きなスコアにて少壯アカシヤに名を成さしめた同日午後四時半二葉對アカシヤの優勝戰は二葉の先攻にて開始したが少壯氣銳のアカシヤも午前より連戰の疲憊にやゝ疲勞の色あらはれ遂に二十七對七の大差を以て二葉に名を成さしめ榮へある優勝旗は杉支局長の手より小林二葉主將に贈られた(晉州)

	1	2	3	4	5	6	7	8	9	合計
高普	0	3	0	0	1	0	1	0	0	5
二葉	2	0	1	1	0	0	1	1	A	6
OS	0	0	3	1	2	0	1	0	1	8
アカシヤ	4	0	2	1	0	3	7	0	A	17
二葉	3	5	0	2	2	0	5	4	0	21
アカシヤ	0	2	1	0	2	2	0	0	0	7

▲打擊賞 一壘木下三壘手(二葉)二壘東選手(アカシヤ)三壘小川捕手(アカシヤ)

▲殊勳賞

黃海道

海州の野球戰
八日から開始する

海州體育協會主催第一回野球優勝旗爭奪戰は高普グラウンドで八日から十日まで每日午後四時より行はれるが組合せは八日準決勝實業チーム對高普クラブチーム九日準決勝道廳チーム對金融チーム十日決勝である(海州)

苗代の改良督勵

水稻栽培上の根本をなす苗代の改良に關しては從來短冊苗代の普及獎勵に全力を傾注せし結果、最近著しき進步を來し過去三ヶ年間の改良苗代の設置步合は三年五五％四年八〇％五年九一％であるが本年も目下苗代設置期に入つたので本年こそは是非一〇〇％に達せしむる樣督勵を加へてゐる(海州)

店員慰安運動會

海州商友會店員慰安運動會は二日午前十一時から神社遷御式において開催された記念の祝賀運動會日和で見物人多く盛る盛會裡に午後四時散會せ(海州)

全羅南道

木浦府の赤ン坊週間
各種の催し物をなす

木浦府では本月の週間をとりして有閑婦人婦人部、病院醫院などが一丸となつて各種の催しをなす事に決定、まづ最初の五、六兩日は赤ん坊の健康相談デーとし每日午後一時から三時まで府病院、原田醫院、牛島病院の三ヶ所で一般の相談に應ずる事、七・八・九の三日間は生徒兒童に對する講話デーとし講師には病院の醫師をはじめ開業醫があたり、七日は高等女學校、八日は普通學校、九日は小學校、十日は赤ん坊審查會を開く

縣人會觀櫻會

熊本縣人會は二日午後光州神社裏山にて三州會は三日南山ホテル裏山にて長崎縣人會も神社附近にて三日いづれも盛大な觀櫻會が行はれた(光州)

光州の愛護週間

光州赤十字社では兒童愛護週間の五日より十一日までをする(光州)

在鄉軍人射擊會

在鄉軍人分會では三日午前六時半から聯隊區司令部の射擊場で春季射擊會を行つたが會員百數名に來賓數十餘名、盛會裡に午後二時過ぎ散會した(木浦)

職業課講習會

全羅南道初等學校教員の職業課講習會は四日午前十時より光州高普に於いて開會式擧行、務部長も臨席したが講習員は六十名である(木浦)

光州高女修學旅行

光州高等女學校生徒四十六名は河內校長、國島三教諭に引率せられ新義州經由內地修學旅行の途に就いたが見學地方は嚴島、大阪、奈良、伊勢、橫須賀、鎌倉、日光、東京、京都、奈良地方で往復十五日間である

麗水驛移轉遲る

麗水鐵道會社の麗水停車場本命の建築は近日竣工の筈で假建築の豫定であつたが連日の雨天に妨げられて工事はかど／＼しく進捗せずかつコンクリート工事の地盤に狂ひを生じたため手直しを要する爲移轉は十五日頃となる模樣である(麗水)

檢束職工釋放

一日午後四時頃道內某會社の職工七名が突如光州署へ檢束され取調べ中で四日朝釋放されたが、署では秘密にして居るが仄聞する處によれば支配人交迭して改善を計劃し社員および職工を馘首するとのことより何事か企てんとしたものであると(光州)

慶尚北道

鬱陵島へ優勝旗
養蠶の成績良好の爲め

鬱陵島における養蠶業は在住內地人が卅年以上に亘るもの多く且朝鮮人の熱心なため朝鮮人もその感化を受け從來その技術および業績とともに著しく發達してゐる昭和九年中における蠶繭額は面積狹宿なるにも拘らず一千四百餘石に達し自家用を除き販賣價額低落した折柄にも拘らず二萬七千七百餘圓に達したる狀態で道內府郡島につきその成績審査の結果鬱陵島島廳をもつて優良なるものと査定し最に優勝旗を授與し表彰されたので鬱陵島々司は島農會に對し去る廿五日慶賀會にて鬱陵島內蠶業成績優良者に對し賞狀および賞品授與式に表彰式を擧行した本島においては近年漁業の不振と經濟界の恐慌を受けやゝもすれば蠶業の前途を悲觀するが如き感があつたが島農會今回の企圖は頗る有意義に斯業家を鼓舞激勵し以て蠶業家をして充分奮起せしむるに寄與するもの大なるものがあらうと(大邱)

鈴蘭燈到着

光州電氣會社が小丸社長退陣記念の爲め寄附した鈴蘭燈は二日同會社に到着したので近く木町一丁目から五丁目迄に豫定の如く取付る(光州)

バスレコード破り

大邱府營バスでは三日が快晴で且明治、競馬、運動會と重なつて乘客延人員一萬五千人、料金六百二十圓といふバス開設以來のレコードであつた(大邱)

照明館改稱

大邱田町常設映畫館照明館は新興館と改稱し山岡嘉徵氏が興行部と共同經營することゝなつた(大邱)

地方集會

◇京電晚餐會 京城電氣株式會社では四日午後七時から仁川山手町公會堂に官民有志百五十餘名を招待し武者專務を始め前任八木支店長その他幹部多數列席の上新任佐藤支店長の披露宴を張つた(仁川)

◇國境婦人會觀櫻會 新義州國境婦人會では七日午後五時より鎭江山西側日園に於て婦人會觀櫻會を催す(新義州)

◇新義州記者團總會 新義州記者俱樂部では八日恒例によつて總會を兼ねて觀櫻會を催す(新義州)

◇伊藤所長晚餐會 伊藤大田運輸事務所長は四日夜千成に出入記者を招待し晚餐會を催したるが前田營業主任、拓殖貫副列席した(大田)

地方人事

▲鶴谷洋吉郎氏(水原試驗場長)四日朝內地より歸鮮

▲細谷小一氏(慶南財務部長)四日歸任

▲曾根晃氏(忠州邑分營)新任挨拶のため二日本社忠州支局來訪

▲下條直雄氏(新任寧越郡財務主任)新任挨拶のため二日本社忠州支局來訪

▲吉谷修輔氏(大田電氣社長)定期總會出席の爲め四日大田着

▲西島貫吉氏 四日大田へ五日歸江

▲松坂本社咸南支局長 社用にて二日朝元山に出張

特
賣
食卓容器入
AJI-NO-MOTO
果然素晴らしい人氣！
豫てから皆様が御希望の食卓容器入です
特に景品附の特賣ゆゑ、御買洩れなき様
今すぐお求めあれ、賣切次第締切ります
味の素
正味三十五瓦入
景品
お買上一個毎に洩れなく
特製クローム鍍金スプーン 一本宛進呈
その外に
金側腕時計……一個宛
特製クローム鍍金スプーン……半打宛
などのお樂しみ特別景品もあり、但しこの特別景品はその引換券がサック内に封入してあるのが御當籤です
⑬引換規定は封入の規定書を御覧下さい
早速お求め下さい！
個數に限あり
宮内省御用達 味の素本舗 鈴木商店

淺川巧さんを惜む

四　安倍能成

藝術を愛玩する者は多い。しかし眞に藝術を愛する者は少いであらう。けれども藝術を愛するよりも更に六ケしいのは實に人間を愛することである。人間は藝術よりも生々しくあくどく、動もすればいやな面を見せる。その關係は藝術とのその如く自由ではない。いやであつても離れられぬ、好きであつても一緒になれない。多くの藝術愛好者若くは愛好者と稱する者は、多くは神經質な氣まぐれな人間愛好者もしくは嫌惡者であり、我儘なエゴイストである。殊に內地人が朝鮮人を愛することは內地人を愛するよりは一層困難である。藝術的な人道主義者も抽象的な自由主義者もこの實際問題の前には直ぐ落第してしまふ。

藝術の愛好者であり、獨立不羈の性格者であり、自分唯一人の境涯を樂むすべをかほどまでも解した我が巧さんは、實に稀有な藝術の暖かい同情の豐かな人であつた。さうしてそれは實に朝鮮人に對して殊に深く現はれたのであつた。

巧さんは例によつて人の爲にしたことをめつたに人には語られなかつた。けれども朝鮮の中から巧さんの助力によつて學資を與へられ獨立の生活を營み相當の地位を得るに至つたものは實に數々あつたといふことである。巧さんの死を聞いて、やつて來た之等の人々の慈父の死に對する樣な心からの悲みは見る人を惻々と動かしたといふ。合私も亦その一人を見た。彼は巧さんを本當におとうさんよりも慕しく思つてゐたといつた。巧さんが常に彼に說かれたのは何よりも正直であれといふことだつたとも語つた。彼の顏には掩はれぬ誠心が見えた。巧さんは恐らくその眞直な飾なき點で、多くの朝鮮人の中から善い朝鮮人を見出されたのであらう、或は人の氣づかぬ朝鮮人のよさをも見出されたのであらう。何れにしても巧さんは多くの內地人のする如く、朝鮮人に對して自分が如何に盡してやつたかを語り、次に朝鮮人が如何に忘恩であるかを語るとはなかつた。巧さんの心は朝鮮人の心を把んでゐた。その藝術の心を把んで居た如くに。

巧さんは朝鮮の色々な人々に知合を持つてをられたらしい。昨年十二月の初旬の夕であつた。私達は巧さんに引つぱられて、第一にソルランタン（牛の水だきの樣なもの）をすひ次に餠湯をたべ、更に酒幕に入つて藥酒をなめ、一品の肴を試み、終に巧さんの知合の妓生を抱へてゐる家を訪ふた興ある一夜を忘れ難い。こんな愉快な催しも巧さんがゐなくなつては出來ない。呑氣なことをいふ樣だが、これもさびしいことの一つである。

親族知人相集まつて相談の結果巧さんは白い朝鮮服をきせ、重さ四十貫もあつたといふ二重の厚い棺におさめ、淸凉里に近い里門里の朝鮮人共同墓地に土葬したことは奇をこのむ仕業でも何でもなく實にこの人の眞に最もふさはしい最後の心やりであつた。里門里の村人の平生巧さんに親んで居た者が三十人も棺をかつぐことを申出でたが、里長はその中から十人を選んだといふ。この人達が朝鮮流に歌をうたひつゝ棺を埋めた光景は、誠に強ひられざる內鮮融和の美談である。

考へて見れば、故人については讃くましきこと、感心することばかりである。朝鮮にゐる內地人もかういふ人をこそ仲間の誇とすべきである。

巧さんの生涯はカントのいつた樣に人間の價値が、實に人間にあり、それより多くでも少くでもないことを實證した。私は心から人間淺川巧の前に頭を下げる。（昭和六年四月廿四日夜）

自由律短歌駁論

…小西善三郎氏に

佐藤途芳

所が小西君は萬葉集卷二十に集められてゐる防人の歌を敵歌として己の內容本位の論を擁護したのである。氏は言ふ

『莫大なる萬葉の防人の歌を鑑賞して欲しい。措辭、韻律、形式と內容の均衡換言すれば短歌普流の作品と對比して如何。されど二千年後未だ嚴々として我々を切實に打つものを有するではないか』と。

噫小西君よ。

君は眞に防人の歌を讀みこれを鑑賞してこれを言ふのであるか。然るとしたならば君の鑑賞眼たるや三歳の童子に劣る。

又君は佐藤途芳なるものが未だ萬葉防人を讀んだことがあるまいと高をくゝつて、出鱈目を言ふのであるか。然るとしたならば君の藝術的良心の腐敗を私はどこ迄でも責めねばならぬ。私は彪物において歌學的態度で論じ合はうと約したのではなかつたか。

莫大なる萬葉の防人とは何を根據に言ふのか。

私は曾て防人の歌數を調べたことがあるが萬葉總歌數四千四百九十何首の中防人の歌は卷十四に五首と卷二十に九十三首あつただけだつたと記憶してゐる。

又『二千年後未だ嚴々として我々を切實に打つ云々』とは何處から持ち出したのか。

萬葉集制作以來千百年にも未だなつてゐない筈ではないか。

又防人の歌が『措辭、韻律、形式と內容の均衡換言すれば短歌普流の作品と對比して如何』とは何を指すのか。防人の歌は素樸でこそあれ決して內容と形式が不均衡であり、かつ稚拙ではないのである。小西君は防人の歌に目を通さずに論ぜられたのであらう。

左に二三防人の歌をかかげよう

朝なさな上る雲雀になりてしが都に行きて早や歸り來な

ふふめりし花の初に來し我や散りなむ後に都へ行かむ

防人に行くは誰が背と問ふ人を見るがともしさ物思もせず

この外防人の歌には所々東國訛の入つたものがある。それは特殊な韻律を有し、その音調により、東國人の純朴さが表現されてゐてかへつて形式內容一致してゐることを感ずるものがある。

小西君の形式內容論は斯の如くであつて意味がないのであるから當然短歌律は短歌の第一義的な重大さを持つことになり、文語定型律短歌の解消論は成立たない譯である。

たゞ一つ小西君の論に賛意を表したものがある。それは『文學として望みかつ、味はふものに研究その他なら問はず必ず現代語によつて表現されてゐると思ふ』といつて現代は口語の時代であるから口語自由律短歌發生の理由があるとのべられたことである。

私も實際そう感じてゐる。曾に小西君の論を斡したのは期る意味に書かれてなく、理論上纏論があつたからであつた。鑑ふならばもう一度讀み直して貰ひたい。

併しこれは口語歌發生の理由にはなるが決して文語定型律短歌消滅の原因とはならないのである。文語定型律と口語自由律とは自ら異つた世界を持たねばならぬのである。小西君の主張する自由律短歌論も未だ理論としては議謬も缺點もある樣であるがこの程の考へは必然的に起らねばならぬものである。しかしてこれは理論よりは直接優れたものを制作することが最もかしこい方法であると思ふ。斯な論をだらだらしく述べて勞力を空費するよりは作品を示して一般を首肯せしめればよいと思ふ。これが出來たならば文藝史上不朽の名を殘すことが出來ると思ふ。今後共に折角作品への精進を願ふ次第である。

文學を評する者は一方にのみ片寄つてその立場々々から物を見、己の主張に合はないものは非藝術として排撃することが常である。併し何れにも側面あることを忘れてはならぬ。プロ文學のみが眞の藝術ではない。藝術派のみが眞の藝術ではない。自然主義文學にしろ、浪漫主義にせよ、近松の文學にしろ、西鶴の文學にせよ、何れにも藝術の眞を認め得るのである。短歌界の先驅が將來の短歌の形式的不満や內容的不満に改革の烽火をあげて、新しい短歌を建設した時は、成熟將來の短歌を破壞したかも知れぬ。併しそれは同じ文語律の短歌であつた。然るに小西君の論は口語自由律である。以前とは別個の立場にあるのであつて、古人の步んだ道を眞似る必要は斷じてないのである。斷の浪漫あるを恐れ、自由律を建設するには文語律を破壞せねばならぬと思つて箕塀を食つてはならぬ（この所謂論したいが氏の短歌論が發表になつた時改めて論じたいと思ふから論には異論あることをつけ加へて置く）

以上を以て文語定型律の立場を明かにし、自由律論者に希望を述べた。この事については小西君の外多くの自由律論者から御意見を聞きたいと思つてゐる。又小西君がやがて發表されるといふ自由律短歌論を早く見たいものだとも思つてゐる（終）

翌の會（第四回）

雨の日の主方みちすがら哀おもて九官鳥　岡本鷗居

馬子やすむ軸に坐り馬には日に提げ籠提　鈴木芦郎

行く手石垣に連翹黄ばみ一寸の道千鳥　大久保蠶欣

入りくヤャブダイ重みおそい子が水ッ洟　津田翠閃

障子繪るをめざめ鳥囀また眠む君　岩淵由與水

大內兵衛著　財政學大綱（上卷）

淡　仁禮

旅行中夕食後の閑散を埋める爲め繙て携行の大內兵衛著財政學大綱上卷を繙む。讀み行くに興味津々この點においては、學問的勞作としての財政學書中右に出ずるもの無かるべきをさへ想はしめ著者の筆技と鋭意、又頭の明敏さ思想的同情等々を窺ふに充分である。

從來ものされたる多くの財政學書は、それが如何程眞摯なものであつても、その大部分は異なる現象形態としての財政現象の記述に過ぎなかつた。即ち、財政現象を、われ等の社會生活政治生活と切り離したる狀態に於て、說述せるもの、異なる、孤立せる、一個の事物としての財政關係の說明に過ぎなかつた。換言せば、一社會人より觀たる、そして彼に緊切なる利害を照射せる財政現象の解明に非ず、寧ろ國家機關的立場より、大衆に呼びかける程度の財政現象の解明に過ぎなかつた。この點に於て大內氏の財政學大綱は甚だ趣を異にする。謂所カメラリスチークの財政學書より完全に脫皮せるものである。

大內氏のこの著においては現代の財政現象が過去のそれとの比較における發展的推移において、社會大衆の立場より解析され批判されて余す所がない。如何に現代の立憲政治一般が、殊に財政を通じて認められるそれが、その形式において完成しその實質的內容において破綻を來し居るか、謂所『[illegible]のたるデモクラシー』が描かれて居る。大內氏は序において、『本書は東京帝國大學における昭和五年度の財政學講義の爲めに、學生のテキストとして書きたるものである』と認められてゐるが、一讀後のわれ等の頭には、大內氏が東京帝大の講壇より、社會大衆に向つて『デモクラシーは死せり！眼醒めよ諸君、しかして一切の政治的欺瞞を排せよ！』と叫びかけらるゝやうな感銘が殘る。

行文文體に異彩あり、寧ろ從來の陳腐觀念に災害を受けたる頭に對しては財政學大綱なる表題が惑れられ勝である。そのBryceに求めMichelsに尋ね The Iron law of Oligarchy 又は le parti c'est moi を說く所、正にこれ財政學のテキストといふよりも現代政治批判としてさへ鑑賞に堪へるものである。

本書を一讀して、多少の不滿足と同時的功利さを感じさせられる。然し乍ら現代政治機構の制約下において、それは必然の歸結に過ぎないであらう。

學藝界

◇鮎の音吟社創立　資運吟社同人增加により二社に分割し五月一日朝鮮川柳吟社例會において新吟社を鮎の音吟社と命名した　これが主幹に大西好外氏選ばる

◇安達無外氏　糸柳吟社同人はこんど高天子と改號をした

鮮展　第十回を前にして　中央畫人を語る

……（7）……　多田毅三

西洋畫部（三）

國の洋畫は貧しくはないが、洋畫部の母校組は隆盛である。朝鮮に於ける日吉守氏の水彩、日下ブランスある遠田運雄氏の感覺的な淡色な情趣ゆかな、くり返て一ノ二轉新道を求めつゝある石黑保氏、若くは東京でも可成り中間に認められてゐた禰紀な部會繪畫的傾向な畫風の佐藤九二男氏、若い鮮展に出現した當時のガッチリした仕事振りが津田氏と稱揚され、後期の鑑識に進んだ山田新一氏等の作品は全く鮮展の中心勢力の大半であるのである。これに比較すれば朝鮮側の人々は學校を出てからの眼り無き半島生活の諸事情のもとに過だ猿はない。その第一人者である金觀鎬氏の如きは中央における文展の入賞者でさへあつたのに、鮮展へは一、二度出品して殆んど人目にもとまらぬ程度であり現在では出品する氣もないらしく、又高義東氏も先限病であるが油の綵筆は棄てゝ今日では東洋畫に轉じその方面の研究に努力してゐる。

日吉守氏

◇

日吉守氏の朗かなる水彩畫その人の如く樂天的なる時期と時代との總德的な畫調は紙面へはみ出さない。その等の內容を缺く處を指摘して輕いと斷ずる者もある。そこに行けば石黑保氏は鑑惑的な動向を以つて生命としてゐる。さうしてそこに現出する現實は非常實の效果であり、常識の鮮使にある。情熱過で無い作者の努力が一時に畫風を押してゐる姿に期待がかけられるであらう

石黑羅保氏

佐藤九二男氏は渡佛を企ててゐるので鮮展の出品に身が入るか何うか知らぬが、去年あたり氏の畫風に幾分の動搖が見られたのであつた灰青な文畫の手法の雜味の中に流動する筆致が一層氏の作風をしようやにしてゐたものに、現れ味の擴圖ではなかつたかと見に氣ものでは六年の製作が一層それ等た動向を明示してくれるのを待たるるのである。

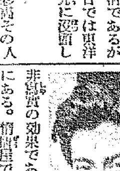
佐藤九二男氏

昔も　今も　効能で賣れる　とんぷく　ひえぐすり
大阪高津表門筋　本家七ふくや伊藤長兵衛　振替大阪七七三二番

資本金壹千五百萬圓　株式會社十八銀行京城支店　京城府黄金町二丁目　電話本局二一八番・二五一九番・二三〇〇番
同新龍山支店　京城漢江通り十三番地
同龍山支店　京城府元町二丁目　電話龍山一八番

溫泉ナラ　咸北・朱乙・遊樂園　新築開業　內湯旅館　萬翠　電話八番　別館三番

ヒナ　初生雛（定價表進呈）　東洋畜産興業株式會社　京城府西大門通二丁目

一錠服んで知る朗かな初夏　トッカピン

投網　釣具　品質優良　價格低廉
四分目二尋十一圓　五分目二尋十圓
カスミ網　三圓　網打專用合羽　一枚　一圓七十錢
京城明治町一丁目　漁具卸商　秋岡商會　電話本局四三九〇番　振替京城一二二五六番

●づつうの種はノーシンもろとも万事呑込み申候●

始政二十週年記念　朝鮮大博覽會　名譽金牌　高級銘酒　朝の花
最も細部にその品質の優良を誇る　朝鮮酒造株式會社

初夏の漢江

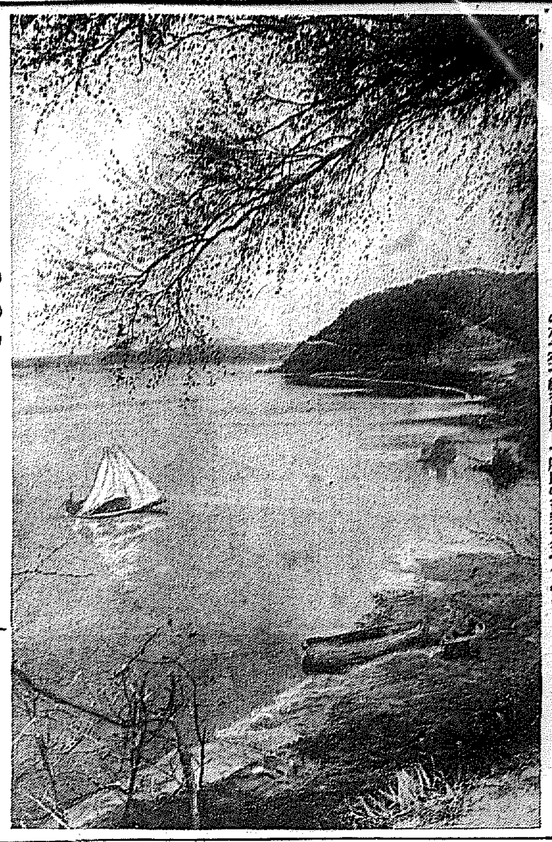

花見、花見と言つてゐたのも束の間、京城は昨年の節句から初夏の風が吹きだした。木の緑は日ましに濃くなつて街を行く人の顔はもう汗ばんでゐる。せいくする漢江の水は春から夏へと滔々と流れてゐる。ボートやヨットが百パーセントの水や空や緑を用意して府民の行樂を待つてゐる

斷然多い―間島關係の犯罪
恐るべき潜行の魔手
今迄に送局された者五百名

朝鮮犯罪の百科辭典といはれてゐる裁判所刑事課の公判豫告板は昨日數十件の犯罪を處理して行くが犯罪は一向減少せず益々

豫告板を 埋め盡す近の地方法院刑事部の如きは殆んど豫告板一ぱいの繁閑ぶりを見せてゐるこのなかでもとりわけ人の注意を引くのは何んといつても間島關係の治維事件で、共産主義、朝鮮○○運動に關する事件は送局ものの平數にも似ず實質的には年々増加の傾向を示してゐる。殊に本年に入つて著しい激増を示した。京城地方法院檢事局森浦檢事は到底一人では事件の處理が出來なくなり、大町檢事の後援を得て取調べてゐるが、間島騒動事件の如きは今後なほ續々として送局されて來る狀勢にある

今までに 送局された事件は間島のみで五百餘名の大多數にのぼり、その大部分が治維事件は勿論、放火、殺人、强盗の兇惡たる暴動の形をとつて共産主義者の恐るべき直接行動を示しつゝある。この間島は間島を中心にして國際共産主義者がいかに巧みに赤い思想を宣傳して勞働及びインテリー階級ぐである を說明しつゝあるかを證明するものであり、その反面に於て赤い國の魔手がいかに潜行的に猛烈な活動をつゞけつゝあるかを示すものである

間島問題が騒がれてゐる今日、昨年五月卅日の勞働節記念日に惹起した暴動事件は

重大なる 事件であり その後續々として事件の勃發しつゝあるを思ふとき、いよ〳〵以つて間島の治安を考ふべきである。因みに昭和五年度における檢事局の思想事件を調べてみると右の如

昭和五年に於ける思想關係の事件
理論闘争に終始せず
實地運動に進出の傾向を示す

昭和五年度における京城地方法院檢事局の受理した思想關係の事件を見ると、まづ治維事件の受理數が六十四件、その人員六百九十三人で、昭和四年に比較して受理件數は十件減少してゐるが、人員において百三十名の増加を示してゐる。次が

▲保安法違反　十九件　二百廿九人
▲大正八年制令違反　三件　十九人

以上で四年は保安法違反は僅に一件一人であり、制令違反も一件十八名であつた

◇

その他これらの治維事件保安法事件に關連してなされた出版法違反、暴力行爲、犯人隱匿等を調べると昭和五年の受理件數は百十八件、人員一千百九十七名にのぼつてゐる。これを昭和四年の總件數にみると四年は受理七十九件、人員六七一人で、數的においては前年の十五割、人員において十六割とともに五割以上の激増を物語つてゐる。昭和五年受理件數百十八件中起訴されたもの七十件、一千百九十七名中三百八十名が起訴され、四十件と、約八百名の人が不起訴および起訴猶豫になつてゐる。これは犯罪事實明白なりとしても今後の改悛または將來をいましめて起訴せず起訴猶豫にしたものである

◇

本年はまだ半年ばかりでこの統計を比較し得ないが、森浦檢事は本年に入り思想事件が著しく激増したことを物語つてゐる。勿論間島事件がその激増の原因をつくつてゐるがそればかりでなく一般に思想運動事件が頻りて來た。半島は大正十四年の第一、第二次朝鮮共産黨事件の如き波動をみせず表面平穩の如く振舞ふてゐるかの如き觀を呈しつゝあるが、事實においては京城地方法院の檢事局が說明する如く思想事件は逐次年を追ふて益々激増しつゝある、しかもその主義政策の宣傳、實行においても從來の如く理論鬪爭に終始せず政治的進出を試みつゝ次第に直接行動の實地運動に進出して來た。これらはいづれも大きな朝鮮思想運動の變化で注目さるべき點である

單純な動機から
大極旗刻印で惡戲

最近大極旗を刻んだ便箋にアリランの歌を書連ねてゐた鍾路四丁目七一番地李鍾昭次男自動車修繕職工李鍾根(二〇)はその從弟町警高等係で取調べの結果、觀水洞一四二番地崔昌鉉の次男崔文植(二〇)が貸付段落で大極旗を刻んだゴム印を拾つたので、鍾路二丁目金波旅館で便箋に押捺し、芳山町を徘徊中本町署員に捕へられたものである。その動機は單純なもので說諭の上放還することになつてゐる

同宿人のものを盗む

水原郡水原面南水里七五三李吉茂(二七)は去る三十日午前六時頃府内公平洞六八信豐旅館において同宿人高敞郡雅山面雲谷里咸康善の就眠の隙に乘じ同人の三つ揃ひ洋服および現金を窃取逃走したのを後刻咸が發見し所轄鍾路署に屆出でたので同署では犯人嚴探中である

女房、子供を引きつれて
水利組合費の延納方を陳情

【平壤特電】平安南道美林水利組合地主の小作人等は女房、子供を引連れ七十余名の大隊をなして五日午前十一時半平南道廳に道當局を訪問、また同日水利組合の小作人代表十二名も美林水利組合の小作人と相前後して道廳に道當局を訪問、いづれも組合費の減免又は延納方を陳情した。平安水利組合の小作人ら數十名も同日午後一時半平安南道廳に道當局を訪問し同樣陳情をなすと、なほその筋では萬一の場合を慮り相當警戒してゐる

三百名も大擧

【平壤特電】別項、五日午前十一時半平安南道廳に道當局を訪問した平安南道美林水利組合地主の小作人等及び同日水利組合の小作人代表者等の組合費減免又は延納陳情の小作人等は午後一時半までにその數三百余名におよび道廳玄關口の廣場はこれ等の人々をもつて埋められ、代表者數名は道當局に面會して種々陳情した。なほこれ等の陳情者の中には地主も交り米價安による農民の困窮を種々陳情した

主金を盗み
飲んだり食つたり

府内南米倉町雜貨商森川米吉方では本年三月上旬以來頭々として現金が紛失するので不審に思ひ本町署に屆出た、本町署が取調べの結果同家の店員龍仁郡南谷面三溪里四九一番地李鼎東(一三)始興郡西面酥菜里邊順伊(一三)の兩名が共謀の上、主人の目をぬすみ、三月上旬から五回にわたつて現金百二十余圓を窃取し飲食に費してゐたことが判つた

水甕内に墜死

府内洞五三李定圭の長女鳳出(六ツ)は四日午後四時頃自宅炊事場内の直徑一尺六寸、深さ四尺位の水甕に約八分通り入れてあつた水を飲まんとして誤つて墜落、水甕內に溺死してゐること一時間後に府商郞氏が發見したが、既に事切れてゐた

ウンともスンとも言はぬ
迷子の節ちゃん保育院へ

夕刻所轄の通り迷ひ子金節子(七)は五日午後四時本町署から京城府へ引渡され、規定によつてすぐ龍山の鐵道保育院へあづけられた。七つにしては大柄な、顔はおかつぱにして栗色の洋服に朝鮮ゴム靴をはき肩にかけた袍には普通校一年の修身書、國語卷の一、國語、算術の學習帳、書き方手本などが入つてゐてみんな金節子と書いてあるが、本人はむつつりして何をきいても答へないので府廳の內務課でも學校の廊りに遊びに行つて家が分らなくなつたんだらうと言つてゐた。この記事で自分の子供だと氣づいた親御さんは早く保育院へ受取りに行つて下さい（寫眞は節ちゃん）

警戒線を突破して
鱈腹飯を平らげ
おまけに八人前の飯を持つて悠々姿をくらます
不敵な農民同盟員二人組

【新義州特電】六個所の駐在所警察官が出動して逮捕に躍起となつてゐるが、未だ縛につかない長銃、拳銃所持の農民同盟員二名は四日午前二時ごろ警戒線を突破して五日午前二時ごろ義州郡古寧面一峯洞文現方にあらはれ鐵銃一丁彈丸三發と三十圓入りの手提金庫を强奪し、更に隣家の金某方に入り傍若無人にも飯を炊かせて腹一ぱい平げ、おまけに八人前の飯を持つて悠々と姿をくらました。不眠不休の搜査に從事してゐる義州署はじめ新義州警察署より急報により警官隊を現場に向はして兇悍犯人を捜してゐるが、目下のところ何等手がゝりを得てゐない

蠅の驅除
本町署管内で

蠅發生防止のため本町警察衞生課では來る十日までに管內の魚屋に對し汚物の容器を統一し店頭の魚には網子の蓋をなさしめることゝなつたが更に鮮肉販賣商にも一樣に汚物收容器を作らせることとした。なほ蠅取りにはフライタックスといふ新藥が最も有效なので料理屋、洋食組合など管內八組合に對し六百三十本を强制的に共同購入せしめる筈である

安眼鏡を
高く賣付ける

四日午後四時頃府內南大門通り四丁目漢銀支店前で田舍者の風の男に金緣眼鏡を賣りつけてゐるものあるを南大門派出所員が發見取調べの結果、高陽郡龍仁面孔德里一三四番地崔仁模(二〇)と一三三番地平田思吉方からサック入り四十錢の金鍍金の眼鏡を買入れ三圓八十錢で賣りつけてゐたものである。與は昨年十二月以來今まで十數回にわたつて平田方より安眼鏡を買求め巧みに詐欺犯人であることが判つた

ドックス號
ボラマ到着

【リスボン四日發電】三日朝九時アフリカ西岸ダイラシスネロスを發したドックス號は三日午後五時四十四分ポルトガル領ギニアのボラマに到着した、同機は昨年十一月五日ソリードリッセスハーフェン出發以來半年を費したが愈々此處より南米伯爾領ブラジルに向ふことゝなつた

二重拂ひは御免を蒙る……と
七萬圓遺産事件公判
判決は來る十九日

昨年京城で死んだ女米國宣教師イ・エ・ルイスの遺産七萬圓をめぐつて遺産競護の爭ひがあつたが、一審判決の結果 その弟 なる米國ミネソタセントポール市チューハーリ・ルイスに與へられることになり、彼女の張和順および預金通帳をもつてゐたといはれる尹和順はいづれも七萬圓の遺からけり落されてしまつたが、一方この遺産を預かつてゐた十八銀行では『一審判決通り實弟のハリスにやるはいゝが支拂つた後でまた〳〵尹和順に二重の支拂をするやうでは困る』と控訴 その第二回公判が五日午後二時より京城覆審法院で根本裁判長の下に開かれた。第一回公判の十八銀行の要求通りこの日預金通帳をもつてゐるといふ尹和順と當時の鑑證人永野の兩氏を二時間餘に亘つて證人取調べをなし、預金通帳保管に關するいきさつを調査するところあり、午後四時やうやく結審を見るに至つた 判決は十九日である。なほ十八銀行の控訴理由はたゞ七萬圓の支拂に對し二重拂ひを恐れたものであるといふ

ガソリン軌道車
釜山慶南間に六月十五日から運轉

釜山運輸事務所では豫て計畫の通り六月十五日から釜山、蔚山間に三往復の一往復、釜山、蔚浦間に三往復の百人乘大型ガソリン軌道車を運轉することに決定し目下同事務所においては發着時間または運轉方法につき考究中で遲くも本月末迄には陰鬱といひ乘心地といひ申し分のないガソリン軌道車が鐵道局から到着することになつて居る。なほ目下大體決定してゐる發着時間は左の通りである。

▲釜山、蔚山間 釜山發午前八時卅分頃蔚山着午前十一時頃蔚山着午後零時四十五分頃

▲蔚山、蔚浦間 蔚山發午後一時半、同午後三時半、同午後六時五十分頃、蔚浦發午後二時卅分頃、同午後四時四十分頃、午後八時卅分頃 因みに料金は普通列車と同一本線運賃となるであらう（釜山）

陵谷驛に電信
取扱所設置

京慶道島郡陵谷は京義線鐵道停車場所在地であつて乘降客多く殊に通商の趨勢にあるので五月六日から同停車場內に電信取扱所を設置せらるゝことゝなつた

武智選手轉任

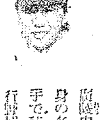

廣陵中學出身の名遊撃手で殖產銀行野球部遊撃手として野球界に勇躍したる武智遊撃手は▲同行木浦支店へ五月九日午後十時三十分京城驛發赴任するとに決定した▲湖南球界における同選手の活躍が期目されてゐる（寫眞は武智選手）

世話賃詐欺

江原道金化郡岩井里張永俊(二八)は昨年九月頃金化郡近南面沙谷里金淡洙方雇人金錫汝(二〇)に宴を斡旋するとて一金五十圓を詐取何れかに逃亡した。當局で目下嚴探中（春川）

訂正 昨夕刊角力記事中、山崎張田大關とあるは張田小結につき訂正す

警察部の管內巡閲

京畿道警察部長上內警務課長、野村刑事課長、服部保安課長、横山衞生課長が管內警察署長巡閲する日程は七、八日開城署及水原署を巡閲六日には上日二開平澤署安城署が九日、十日これで管內各署の巡閲を終る

人 藝 湯

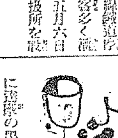

上內京畿道警察部長が最近部長室に選擧の投票の一軸を掛けて時に選擧さんとにらめつこしてるが▲そも〳〵この一軸はかつて大邱府社時代選擧の途次用會つた高等に記念に贈られた八方睨みの特徴ある選擧緣で▲八方にらみこそ警察官の儀標たるべきだといふのである

◇

自動車洪水時代とはいひながら▲七千圓もしたハドソンの大型が僅二百五十圓で賣所に放り出され▲なほ賣れ口がなく散々ブローカーに搾て剝された揚句▲先だつて二百三十圓で京仁バスに拾はれたがその車體の素性を洗つたら▲先年まで政務總監の乘用車だつたものを昨秋頃不用車として本府から拂下げたものだと

愛兒を殘し朝鮮を去る
內鮮愛破綻の女

昨年十一月以來內鮮愛の破綻から仲に生れた三名の子供を繞つて鮮人の父からは實子引渡訴訟、內地人の母からは夫に對し扶助料請求訴訟をそれぞ〳〵提起して地方法院民事部で相互に爭ひをつゞけてゐたが、五日雙方和解成り男の水原郡水原面新豐里李から大古イテに現金七百五十圓を仕拂ひ、その代り本年十七歳の文枝を頭に三名の實子は父の家に引渡すことに和解が成立し、內地女は愛兒三名を異鄕に殘して淋しく鄕里へ[illegible]

修學旅行も遠慮の形
不景氣に祟られた朝鮮內の各學校

今や修學旅行のシーズンとなり各學校は一齊に年中行事の一になつてゐる旅行團を組織するのであるが近來內地各地にあつても修學校生徒の修學旅行團の入鮮が著しい減少を示すに至つた。これが主因は財界不況で一般家庭の經濟状態からであるらしいが、鮮內各學校においても近年の騰村の疲弊は一層深刻を極め、兒童の登校さへ憂慮さるゝ今日に鑑み、學務當局では生徒の熱望する修學旅行であつても無理な參加を避け父兄の負擔を幾分なりと減少する方針である。その結果各道諸學校の或は內地見學旅行團も中止とまではゆくまいが、務めて無理なる學生兒童の參加を勸誘せぬこととなつた模樣である

義勇號の長途飛行

【橫須賀電報】橫須賀航空隊に寄附された飛行艇義勇號は、來る七日より二週間の豫定で九州朝府、橫須賀間往復長途飛行を行ふことゝなつた

竹田若宮殿下
御經過御良好

【東京電話】竹田若宮恒德王殿下の五日午前十一時發表の御容態は左の如くである 昨日來御平穩、御平熱、御氣先良好、御經過御順調と拜す 大妃殿下には今日も早朝から病院に成らせられ、親しく何に彼と御世話遊ばされたが、十一時頃には賀陽宮殿下から御見舞あらせられた

年を追ふて殖える
シベリヤ經由歐亞連絡の客

【ハルビン發】シベリヤ經由の歐亞聯絡客は毎年增加する一方である鐵道の運行は不規則勝ちで、旅客の値上げを斷行したにもかゝはらず、やはりヨロッパへの往き歸りはシベリヤ經由が第一とされてゐる。最近數年來の聯絡客の統計を示すと

一九二六年	一九三四名
一九二七年	三〇二八
一九二八年	六八六一
一九二九（上半期）	四〇七〇

となつてゐる。一九三〇年は露支事件のため、二月になつてやつと聯絡運輸を開始したのであるが、それでも七、八千人を超えてゐる。本年は一月以來多い月は四十八名乃至三十名となつてゐるので、どうしても一萬人を突破するであらうとみられ長いシベリヤ鐵道でこのために得る旅客運賃收入は、旅客が上客なだけに莫大なものとされてゐる。ソヴエート鐵道がこゝを見越して鐵道運賃の値上げを計畫するのも又無理からぬものがあらう

崔承喜孃の結婚
プロ作家安漠氏と九日清凉寺で擧式

朝鮮が生んだ舞踊界の立物崔承喜孃は目下舞踊研究所に開演中の第二回新作發表會を最後として結婚生活に入ることとなつた。その相手といふのは安城出身者で早大に在學中のプロ作家安漠氏で九日東大門外清凉寺において清楚な結婚式を擧行すると（寫眞は崔承喜孃）

ルース出場

【ワシントン三日發電】先月二十二日以來腦部の筋を痛めて入院し、ファンを心配させてゐた本壘打王ベーブ・ルースは本日久振りで對ボストン・レッドソックス戰に出場、相變らず見事なプレーを見せファンを安心せしめた

首謀者に退學と無期停學
校規革新に反對の咸興普通校の騷ぎ

【咸興特電】新校長の校規革新方針に不滿を抱き惡棄氣勢を示した咸興公立普通學校生（一年生を除く）には學校側から譴責を命じ一部學級の備を示したものもあるが、なほ反抗的氣勢を持續する者相當あり、學校側ではその禍根を絕つため四日二年生以上の首謀者と目せらるゝ三十五名に退學を命じ二十七名には無期停學を命じた

本府各局部の對抗軟式野球

本府各局部の第六回對抗軟式野球大會が舉行さるゝこととなつたが、期日その他次の如し 期日五月十三日より平日は午後四時三十分開始、土曜日は午後一時開始▲場所東南兩グラウンド（土曜）▲優勝旗五月十六日へ▲選手資格總督府關行官員▲メンバー提出五月五日迄▲組合せ五月五日抽籤▲審判官十八名各局部より二名宛選出

讓さぬ
桓仁駐在員の撤退要求

【安東縣發】鴨綠江上流桓仁縣城內駐在通化日本領事分館桓仁駐在員に對する昨年九月よりの桓仁縣長の撤退要求は未だに續き、駐在員使用の建物所有中國人に對する貸與禁止を強命すると共に雙方相反目を持續し全く騷擾斷絕の狀態に陷つてゐる

サンベルト
海軍省指定工場
阪東式調帶合資會社
神戸市明和通二丁目
THE SUN BELT
滿鮮代理店 京城驛前 サンエス調帶營業所

清酒 白鶴

醫學博士 二宮亮吉
產科 婦人科
二宮病院
京城本町四ノ一 電本二〇一

有田音松謹製
肺病ろくまく 肺尖加答兒
セキを頭めネツを去り逆に全快の目的を達する最高靈藥
京城驛前 有田ドラッグ本店
京城黃金町 有田ドラッグ販賣所
京城西山寄 有田ドラッグ販賣所
あらゆる治療で效のない病者は有田ドラッグへ來れ

被服拂下
朝鮮總督府

東京賣邸

タイヤ修繕機
ゴム靴修繕機
絹綿製綿機械
カタログ進呈

產兒制限

書籍と雜誌は（目錄無代進呈）
まづ特價品から求めよ
東京神田今川小路一ノ三 日の丸堂

內地人 男女 小店員募集
京城 三越人事係

遞信地圖（昭和五年九月一日發行）

朝鮮地圖販賣元は（一覽表進呈）
京城長谷川町 小林又七朝鮮地圖部

文部大臣認可
帝國自動車學校

僅少資本
特約店大募集
東京建物株式會社京城支店

淋病
ゴノチール
斷然たる決心を以て即時お求めあれ
西村久合名會社

京城府南大門通五丁目停留所橫
山道內科小兒科醫院

宮內省御用達
菊正宗
京城 加田商店
釜山 本嘉納釜山支店

京日案內

邦英
販賣
大弓
赤坊
玉突
恩給
電話
恩給
特別案內
寄宿 宿泊部
青雲寮

ばいどく りんびょう專門
和田醫院

消えた花 (10)

伊藤松雄 作
寺嶋紫明 畫

危禍 (一)

翌る朝——

綱子は、妹の照子に對して、沈默を唯一の武器とした。

事務所に出てからも、妙に表情を硬ばらせ、伏目がちになつてゐる辻にあふと、いよいよ、彼とも、くちをきかない決心を、かためてしまつた。

が、辻は、どうかして彼女へ、話かける機會をとらへやうと、あせつてゐるらしかつた。

綱子が廊下へ出ると、あわてゝ立上つた辻は、追ひすがる樣に、おづおづ聲をかけた。

『沢久さん!一寸お話したいんですが……』

併し彼女は、下唇を噛みしめ、頑なり默つたまゝ、ふりかへりもせず、秘書室の扉を叩いた。

『お入り!』

綱子は、思はず把手を廻してしまつた。

と、いつもの如く、ムツツリし

た顔で、肘掛椅子に、ふかぶかと腰をおろしてゐた照井が、微笑を泛べてふりかへつた。

『や、昨日はお邪魔しました』

『まあ、私こそ失禮申上げました』

からいひかけて、彼女は、扉の外に、辻がたてゝゐるかも知れない跫音を、一寸氣にしたが、多少反抗的な氣持も手傳つて『態々あんな汚い處へ、お訪ね頂きまして、しかもいろいろ御親切に、どうも有難う存じました』

淀みなく、からいひつゞけ乍ら、昨日照井から求められた依頼に對して、どう返事をしたらよいかと考へはじめた。

と、案の定、照井は、側の椅子を指して、

『まあ、お掛けなさいさ——掛けて……で、どうなりましたピアノは……?』

『はア——誰も御親切頂きました事を大變喜んで居りまして……』

綱子は、から答へるより外はなかつた。

『さうか——そりやあ、默つて下さるか?』

『はい、是非お嬢樣方に、使つて頂きたいと存じますの』

『そりや有難う——と、勿論、貴女が敎へに來て下さるんでせう?』

『——』

綱子は口ごもつてしまつた。

彼の息子に異存のあらう筈はなかつたが、ピアノを貰るといふ動機は、妹の照子が卒へやうとしてゐる女學校生活を、完うしてやるためにあつたのだ——

さう考へると、いまさらそれに附帶した條件の如く、自分が照井の家へ敎へにゆく事まで承知しなければならぬといふのは、一層口惜しくも思はれるのだつた。

『一週間に二三度——それも御都合がわるければ土曜日と日曜位で結構なんだが、娘達も昨日貴女にお逢ひしてからといふもの、大變喜んで、今日からか明日からかと、たのしみにしてゐるんですから……』

照井の眼は熱心に、綱子の快諾を期待して輝いた。

綱子は、先刻から、扉の外を行つたりきたりしてゐるらしい跫音を聴きのがさなかつた。

辻だ——辻に違ひない。

さう思ひ乍ら彼女は美しい眉を一寸ひそめて、考へ込んでゐるらしかつたが、

『でもお嬢樣方の御爲にも、昨日申上げたやうに專門の方でないと却つていかがかと存じますが』

『まあ、さう難く考へて頂きたくないんだ、ね、當分來て見て下さい、ま、その上で大變御迷惑のやうだつたらともかく……』

途端に扉を叩く音がした。

『あ、誰かね?』

『は、辻です』

綱子はハッとした。

『辻君、一寸待つてくれたまへ、いま重要な用談中だから濟み次第こつちからよぶよ』

綱子は力なく去つてゆくらしい跫音を耳にした。と同時に愈々返答しなければならなくなつたのである。

讀者らん

▲京城の野球ファンに一部低級なる不見識の存在するを遺憾に思ふ彼等は全くスポーツを何んと心得てゐるのだらうか或は個人的野次に或はファン同志の言ひ爭ひに主催者側において今少しこれ等について取締らせられん事を希望すそしてこれ等の低級なるファン?よ汝等は神聖なるべきスポーツに對して低劣なるヤジを飛ばす事は汝自身の低劣不見識さを暴露するのだといふ事を考へ給へ(低級ならざる一ファン)

▲府内大和町日ノ出小學校御勤務の方入口に小倉學生服一着とノート御忘れの方はありませんか本町警察署に屆出てありますから心當りの御方は御引取り下さい(京城本町二古定武二) ▲隣のおばさんに少し御願ひ致したい事があります、毎晩遅くまで蓄音機や色々な事をされて安眠妨害になりますからどうか遅くまでさわがないで下さい(緑山竹内生) ▲朝鮮總督府鐵道試驗に應試して見たいと思ひますが試驗科目を御存じの方は本欄まで御通知願へませんでせうか尚試驗科目は作文〔illegible〕(受驗子) ▲三日元町二丁目より龍山兵營附近の間において洋傘用の錦四個連結したるもの遺失致しました御拾ひ下されし方有りましたら御知らせ下され度當方より頂戴に參上致します、御禮は致す者(▲二十四日米國製ラヂオレーヤー出張マツサーヂ機械譲りたき生擧御名前と御住所を御知らせ下さい(讓り受けたき者) ▲二日の『安より』樣へ龍山元町二丁目六五番地大西方嫁木です(狐花生) ▲三日朝刊本町五丁目野口さん電話光化門九二八番へ御願ひ致します(西生) ▲當方聯絡の者で御座います如何して居るか御消息なり聞かして下さる方は御座いませんでせうか(御氣生) ▲各種記念繪葉書御繪切手特印付役人完全品譲り受け度し(樂浪生) ▲中學校女學校初年級の方の御相手さして下さい(城大文科生) ▲身體丈夫にて三年間より知合の家に手傳ひをしてゐました料理、裁縫、ミシン等或程度まで致します掃除、洗濯、小供の相手等馴れてゐますどなたかお勤め人のお家庭にてお使ひ下さいませんか(二十一歳の高女卒女) ▲朝鮮醫學綜合檢者です府內又は地方の病院にて特志を以つて採用して下さる所はありませんか調劑の經驗あり報酬は厭ひません賃間なる身元保證人二名あります(山口縣人) ▲六十の老人身體健康なる掃除又留守番貸家借家取立其他雜用にても宜敷く住込み無給御使ひ下さいませんでせうか(一老人) ▲一人か二人連れの眞面目な職業婦人の方にて經濟本意に間を構へ共同自炊の希望者なきや年齡不問小生出費月々三十圓は豫定しあり(獨身青年) ▲私は内地から來た者ですが和田儀吉氏と齊藤孝氏の住所御存知の方は知らして下さい(願生) ▲鼠をよくとる猫の子四匹昨日生れました愛猫家に差上ます(櫻井町二ノ一一三吉田彌次郎) ▲三日家政婦若人三十女御希望あらばお目にかゝりたし雑用區(代表電話四三四〇番)

今日の新刊

(發行所圖書部)
邦文部 京城商報(第十五號) 小前田茂助▲金融組合(五月號)

出版界

日弘▲綠旗の下に(第八號)宮井實▲朝鮮化學技術報(第二卷四號)津田榮▲わづみなき 門谷露興▲六華 第七卷四號) 高橋是之▲敎會の生活(第四卷四號) 吉井昌明▲調査彙報(第五號) 松本源作▲實業(第五卷四號) 佐藤常次郎▲カリタゴ(五月號) 松村正助▲月報(第七卷第一號) 松下角治▲會報(第八號) 太田興八▲鮮滿之鐵道(第六十六號) 大平多女助▲瑞山郡產品研究會報(五月號) 和田登▲無盡金融月報(第十一號) 星野登▲伸び行く大雄基、赤週商店▲雄基港貿易統計要覽、河野年男▲鮮南支部報(五月號) 鈴木若雄▲京城文部 羅普申報(第二四五號) 金太興▲女性參報(第十二號) 金照晋▲星國(五月) 安俊植▲基督敎宗教々育(五月號) 許大殷▲朝鮮酒類組合月報(第卅七號) 李丽徳▲天下名作千字 金東縉

●新園(創刊) 修養と娛樂の雜誌(十錢) 東京赤坂新町五丁目その社
●石楠(五月) 俳誌(五十錢) 東京中野町西町四〇その社
●鄉土科學(七號) 鄉土(研究と教育) 改題(卅五錢) 東京神田北甲賀町二三刀江書院
●新潮日(五月) 百田宗治主宰詩誌(卅錢) 東京芝田村町一興業社
●岡本綺堂傑作集(コドモノクニ臨時增刊) 五十錢、東京京橋三ノ四東京社
●調査月報(四號) 卅錢、朝鮮總督府
●旅(五月) 四十錢、東京神田錦町日本旅行協會
●極東時報(一一三二號) 京城黃金町二ノ一四八その社
●朝鮮之友(五月) 二十五錢、鷹島市段原町五四その社
●京城俱樂部(五月) 二十錢、京城蓬萊町その七九京城俱樂部
●歡喜の生活(四號) 京城明治町二の三二歡喜の生活會事務所
●ふあうすと(五月) 柳誌(十五錢) 神戶市御崎本町三の二九一ふあうすと川柳社
●獎酒の日本(五月十五錢、東京神田表猿樂町一〇日本國民禁酒同盟)
●酒明(五月) 西田稲吉主宰(三十錢) 東京芝浜松町一九その社
●農業世界(五月) 菜花の作り方(九錢) その他(四十錢) 東京日本橋本石町三丁目博文館

娛樂案內

朝日座 本町五丁目 電本三六八番
五月六日より
中村勘五郎 澤村源之丞 一行
一、狂言替り御知らせ—◇—
一、根岸の櫻 (河竹默阿彌) 三段目
一、安達ケ原 三段目 (切)
一、梅川忠兵衛 封印切る
大衆的入場料 特等八〇 普通五〇 小人二〇
午後六時開幕

大正館
二十九日より超々特別大興行
キネマの(よ)り!我が松竹(は)來れり!戰鬪が放つた敏腕!松竹キネマ(か)ら(が)新中四數八郁一顔色に
時代劇 新潮映画 松竹キネマ特作時代劇 第四十一輯
京都下加茂撮影所 三上於菟吉原作 井上金太郎監督
南國太平記 中篇
大阪三十五日前 杉山公平撮影 一堂に集め
下田情激節に入り映画々芸
題名は中村々敷の激節 之介扮する
の中に翻る陰々たる月形龍之介
面白い活躍振り
月形龍之介 河中の主演
及血
高田浩吉、嵐寬壽郎、風間宗六、浦波須磨子、東榮子、森静子、田中眞子、泉清子、永井柳太郎、阪東壽之助、藤間林太郎、高田耕助 主演
オールスターキャスト
松竹特作文藝映畫の巨篇
大阪每日新聞東京日日新聞連載
狂文壇の鬼才 吉屋信子 原作小説
文三水宏 蒲田監督
松竹蒲田特作 超大傑作
銀河 十五卷
一女性の眞摯を語るグロとプロレタリヤの對立を描く純情にして奇しき戀愛或は大自然の驚嘆なる情熱に或は物に惹かれ浪漫する興味を眞の知れ男の一つにひもとかれて行く(新富座の大阪の四四聯中に挿入)
八雲恵美子、川崎弘子、齋藤達雄、奈良眞養、毛利輝夫、山形直光、石田民吉、日守新一、若水照子、吉川満子、この名優にこの顔ぶれオールスターキャスト

京龍館 龍山 電話
東亞キネマ
五月四日より上映
大東亞キネマ黑の拍手に迎へられて乱舞!その陣容!
一東亞キネマ最大傑作
一雄誌キング所載大日本雄辯會講談社 吉川英治原作 石田民三監督
劍難女難 前篇
妖艶 嵐寬、雲井龍之介、駒子 主演
片岡左衞門、葉山純之輔、渡川路之介、一座 助演
東京國民の昔の小説の名が……東明からの遠く放浪して伊達の宿に…… 悲戀は刀を飾けた……嗚呼!悲戀!……戀の幕は…… 天龍は……
米國フイリップ ゴールド提供
フランクリン ファーナム氏
マアガレット クリングトン嬢 主演
ヴアオレット ジユーラム孃助演
大活劇 山岳の巨魁
米國西部の山地に住み所有者の土地を狙ふ……虎狼團の禍根は正義の爲めに起ち……ドナルドソンは正義の爲めに……
東亞キネマ京都撮影所特作 現代劇
川島 原作 星 宇江 監督
愛の十字路
千種百合子、石川秀道、みどり雅子 主演
岩井昇 助演

東亞俱樂部 明治町 電話
五月一日ヨリ六日マデ六日間公開
世界的存在萬年娘
松旭齋天勝
天下一品の夢の如き大魔術!
大連の天勝の魔術!!
萬三の若人 アキ寄與 の五分大勝!
最後の呼び物 水藝の出
新作大魔術
大魔術、お伽歌劇、ダンス、レヴュー、新作大魔術

中央館 マキノ 電話
五月六日より三日間超特選大興行
人氣を誇る大英帝國の華麗なる映畫!
ロマンチック・コメディ
寬永蛙騷動 全六卷
マキノ超特作 時代劇
片岡千惠藏、東龍太郎、中村鴈治郎 主演
大衆映畫の大作「寬永蛙騷動」は……
新興の時代劇……
一九三〇年の超作品……
バックシール・ミラー嬢主演
ベンターノ・ミラー嬢 助演
キネマ・ソフィー フランソワ・ロゼエ 全八卷
小唄レビュー 全十卷
松竹蒲田監督特作
松本泰輔 久野あかね 主演

喜樂館
六日より特別大興行!
百花爛漫たる喜劇!
日活が誇る現代劇超特作
日活現代劇
伊奈精一 監督
小櫻金五郎 全八卷
山本嘉一、河部五郎、大河内傳次郎
市川右太衞門、中野英治
脫線御亭主 全九卷
大衆劇
〔illegible〕

オキシヘーラー

萬國專賣特許 英、米、佛、西班牙、中華
發明者は世界の王たる日本人 東京牛込前島霞太郎七

オキシヘーラー
【日本語では酸素治療と言ふことです】

病を根治するにはオキシヘーラーに限る如何なる病でも心臟と肺とを丈夫にし血液を良くしなければならぬ故に心臟の働きを強くし血の循環を良くする事がオキシヘーラーの目的であります

オキシヘーラーを知らない人は酸氣だと思つて居る人があるかも知れませんが實はオキシヘーラーは人間の最大の必要なる自然の理に基き化學的に人體に吸收させて永久使用の出來る物であります

此の發明者は前島霞太郎博士で其の發明は大和民族の靈智の如何を示すものであります

價定
懷中用 金武拾五圓
家庭用 金參拾五圓
同改型 金四拾圓
醫家用 金五拾圓
動物用 金七拾五圓

オキシヘーラー

肺尖がたると思ひ治療に就て昭和五年五月より使用し石川道夫殿より……
加藤武次郎殿より
深田安吉殿より
昭和五年十一月二十八日
昭和五年十一月二十五日
金剛峰學校長 石川道夫

肺結核患者は是非御使用を御勧めします金五拾圓のオキシヘーラーで肺結核が治るとは何んと幸福なことではありませんか

通販 日朝鮮支部 オキシヘーラー獎勵會朝鮮支部〔本舗東京〕
京城府〔illegible〕
吉岡定男商店
電話 一二〇〇五番
振替京城 一一〇五番

最優等賞受領

鮮產代表

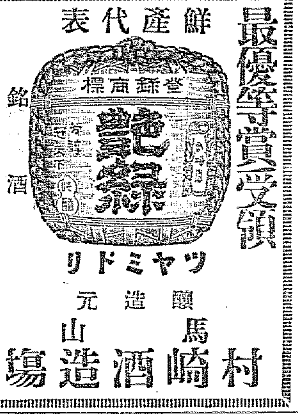

銘酒
艶鶴
ツヤミドリ
元造醸
馬山
村崎酒造場

豆腐製造用

品質優秀 價格低廉 營業利便 美味絶讃
마루진간수
全印 苦汁エキス
京城府大田本町一
全鮮一手發賣元
南部京平商店
振替京城一一〇六番

皮膚泌尿花柳病

醫學博士 渡邊晋
京城黃金町入口 日本生命向
診療 十二時半マデ及ビ夕刻

鎮南浦府

最上醤油
柳原醸造所

特約店
京城南大門通二丁目 增田食糧品店
京城黃金町四丁目 中野昂七商店
京城黃金町三丁目 大脇二十郎本店
京城林町一五五番地 鍛冶千助店
京城府本町四丁目 鍛冶入商店

ユニオンビール

ノーシン

●ノーシンをそつと……カバンに
親の慈悲●

脚氣

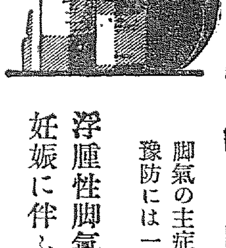

全國藥店にあり

脚氣 豫防と治療に

ヴィタミンB最多量の

パラヌトリン

脚氣の主症狀浮腫、食慾不振、心悸亢進等を速かに輕減す
豫防には一層の効あり且つ病後の營養恢復に賞用せらる

浮腫性脚氣、麻痺性脚氣、乳兒脚氣並に
妊娠に伴ふ脚氣症に著効を奏す

粉末、錠劑、液劑、注射液の四種あり
液劑はアルコールを含有せず故に心臟の苦悶を伴ふ脚氣にも何等の不安なく
注射液も亦痛感なし、何れも嚴密なる効力檢定を經たるものなり

包裝
錠劑 一〇〇錠 一圓二十錢
粉末 五〇瓦 一圓
液劑 二〇〇瓦 一圓
注射 一〇〇管 一圓八十錢

元賣發
株式會社 塩野義商店
大阪市東區道修町・東京日本橋區本町
PA-8

鳴谷汽船仁川出帆

○寄港地=大連、鎮南浦、仁川、群山、木浦、釜山、浦項、萩、境、京津、舞鶴、新舞鶴、敦賀、伏木、新潟(臨時)函館、小樽、大泊、眞岡、釧路、厚岸、根室
○各船共總噸數二千噸以上ノ優秀貨客船ニシテ無線電信設備ヲ有ス

仁川發
△鮮海丸 月 日午後
△大成丸 月 日午後
△長成丸 月 日午後
△須磨丸 月 日午後

大連直行(大連航路接續)
○但シ須磨丸ハ貨物船也

裏日本北海道行(釜山、木浦經由)
樺太
△鮮海丸 月 日未明
△大成丸 月 日未明
△長成丸 月 日未明
△須磨丸 月 日未明

鎮南浦發
代理店三和町
日鮮海運出張所
(臨時寄港地新設)

仁川發
(臨時寄港地新設)
日鮮海運株式會社
代理店本町四

○各船共三千噸級優秀貨客船ニシテ無電設備アリ
鳴谷汽船株式會社出張所
電話五八五番
仁川代理店 本町四ノ二
日鮮海運株式會社
電話九〇・一〇八番
京城代理店 國際運輸株式會社支店
鎮南浦代理店 日鮮海運出張所

直定期出帆 朝鮮郵船

博多航路(博多行)
芝浦丸 五月一〇日 新義州發 西鮮各港經由博多行
東江丸 五月二一日 雄基發 北鮮各港經由博多行

仁川出帆 代理店國際通運支店
東京行 佐賀丸 五月一一日
大阪行 須江丸 五月二〇日
大阪行 芝浦丸 五月二一日
長崎三角行 平安丸 五月一四日
鹿兒島行 會寧丸 五月二二日
安東大連行 平安丸 五月六日
青島大連行

阿波共同汽船出帆

芝罘、威海衛、大連行
利通號 月 日午後二時入港 月 日午前二時出帆
天津行
共同丸 五月六日午後二時入港 五月八日午前十時出帆
大連、天津行
長山丸 五月十二日入港 五月十三日出港

○朝鮮總督指定ニテ乘客荷物連絡運送取扱仕候
○乘客切符發賣所・京城三越支店内ジャパンツーリストビユーロー案內所

代理店 野口商會
仁川海岸町四
電話二四・一七三

仁川出帆豫定

○名古屋、清水、京濱 大新丸 五月六日
○阪神 正也丸 五月六日
○阪神 瑞明丸 五月七日
○阪神、名古屋 熙丸 五月七日
○尾ノ道、阪神 小野丸 五月八日
○阪神 赤城丸 五月八日
○阪神 新盛丸 五月九日
○京濱 櫻島丸 五月九日
○阪神 新盛丸 五月十日
○京濱 船名未定 五月十日
○阪神 眞盛丸 五月十日
○名古屋、清水、京濱 佐賀丸 五月十日

鮮航同盟會
仁川支部
仁川海岸町三丁目三番地
電話長八六七番

木浦出帆

扱店木浦支店
釜山行 各港寄港 每日午後八時

朝鮮郵船株式會社
京城府南大門通
本局四一九五・四一九九
牧山支店 本町 電話一八二四・一八四
元山支店 大和町 電長三四
仁川出張所 海岸町 電長三一
京城代理店 國際運通會社 電本一七九・二二〇番

釜山出帆

扱店釜山本店
麗水行(急行) 每日午前十時半
麗水行 各港寄港 每日午後一時
馬山行 各港寄港 每日午後八時
木浦行 各港寄港 每日午前九時半
統營行(急行) 每日午前一時
浦項行 各港寄港 每日午後十一時
方魚津行 各港寄港 每日午前九時半

朝鮮汽船出帆廣告

日本郵船出帆

歐洲行 白山丸 五月七日 (神戶・門司・橫濱)
歐洲行 秩父丸 五月九日 (神戶)
桑港行 〃 五月五日 (橫濱・神戶)
濠洲行 北野丸 五月十一日 (橫濱・神戶・長崎)

大阪商船出帆

代理店國際通運支店
大阪行 明治丸 五月一三日
京濱行 金剛山丸 五月九日
大阪行 宇品經由 春川丸 五月八日
長崎三角行 〃
滿洲 〃 濱州丸 五月八日
臺灣 〃 長白山丸 五月一五日
天津 〃 榮江丸 五月一六日
浦鹽行 〃 湖城丸 五月一七日
濟州島行 〃 立神丸 五月一二日
△右之外各地共臨時臨時船ヲ配船致シ船腹ノ調節ヲ取計ヒ居候

朝鮮郵船出帆

取扱店大池回漕店
東京行 佐賀丸 五月一四日
大阪行 明治丸 五月一五日
大阪行 芝浦丸 五月一六日
長崎三角行 金剛山丸 五月一一日
福岡行 錦江丸 五月七日
北鮮行 榮江丸 五月一三日
青島行 平安丸 五月一一日
上海行 成鏡丸 五月九日
天津行 京城丸 五月一〇日
宇品大阪行 神丸 五月七日
浦鹽行 立神丸 五月九日

海運出帆

代理店國際通運支店
東京行 佐賀丸 五月一三日
大阪行 芝浦丸 五月一四日
長崎三角行 京城丸 五月八日
鹿兒島行 錦江丸 五月二六日
安東大連行 平安丸 五月一一五日
大連行 平安丸 五月八日
釜山上海行 京畿丸 五月八日